



CHIEMING

Gut zu wissen

Mobilität
.....

A-Z
.....

Wissenswertes
.....

INHALTSVERZEICHNIS

Mobilität	3	A-Z	16
Carsharing	4	Gesundheitswesen	26
Rufbus Traudl	5	Tourist-Info	28
& Nachtexpress	5	Gästekarte	29
Chiemseeschiffahrt	6	Radtouren	30
Fraueninsel	6	Wandern & Spazieren	31
Herreninsel	7	Veranstaltungen	32
Fahrplan Chiemseeschiffahrt	8	An Land, in der Luft & Am Wasser	33
Bus	10	Fischerei	34
Fahrplan Bus RVO 9520	11	Wlan & Coworking	35
Bahn	13	Verkaufsartikel	36
Parken	14	Historie Chiemings	40
Mobilität Barrierefrei	15	Broschüren	1
Barrierefreiheit in Chieming	15		
ÖPNV & Traudl	15		
Fahrdienst Malteser	15		
Aral Tankstelle	15		
Barrierefreie E-Tankstellen	15		
Fahrservice - Taxi Hans	15		
Bahn	15		



MOBILITÄT



Carsharing in Chieming

Einfach unterwegs - Carsharing
über Moqo App buchen



Traudl

Dein Rufbus in Chieming,
Grabenstätt, Übersee & Grassau



Nachtexpress

Dein Nachtbus von Traunstein
nach Chieming



Chiemseeschifffahrt

Ganzjähriger Linienverkehr von
Gstadt & Prien auf die Inseln.
Mai-Oktober alle Anleger



Bus & Bahn

Mit dem RVO 9520 am Ostufer
oder der RE5 zwischen München
& Salzburg reisen



Parkster

Deine Parkplatz App für
Chieminger Parkplätze

CARSHARING

Mit Carsharing den Chiemgau entdecken!
Anmelden in wenigen Schritten

EINFACH UNTERWEGS



APP LADEN.

Lade dir im ersten Schritt die kostenlose MOQO-App herunter, um die Fahrzeuge zu nutzen.

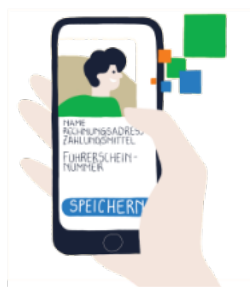

PROFIL ANLEGEN.

Registrierte dich jetzt, um am E-Carsharing teilzunehmen. Dein Fahrerprofil wird dabei stets sicher von uns verwaltet – denn Datenschutz hat für uns höchste Priorität.



FÜHRERSCHEIN VALIDIEREN.

Sicherheit geht vor – daher musst du deinen Führerschein alle sechs Monate validieren lassen. Das kannst du bequem online oder im Chieminger Rathaus sowie in der Tourist-Info erledigen. Für die Validierung benötigen wir deinen Führerschein und Personalausweis.

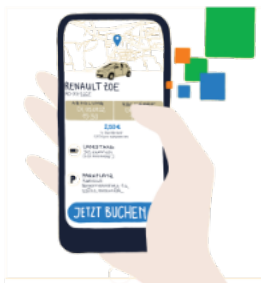

LOS GEHT'S.

Das war's auch schon – jetzt steht dem Fahrspaß nichts mehr im Wege. Du kannst nun deine erste Buchung in der App vornehmen! Unterstützt wirst du dabei von unserem Kundenservice, der rund um die Uhr für dich da ist.

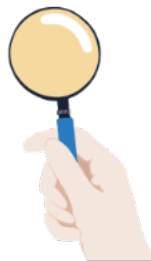

VERTRAUEN IST GUT...

...Kontrolle ist besser. Überprüfe vor Fahrtantritt das Fahrzeug auf Schäden. Sollte dir etwas auffallen, kannst du den Schaden direkt in der App melden und bist aus dem Schneider.

Weitere Informationen:



Die Tourist-Info Chieming steht für Fragen gerne zur Verfügung
www.chieming.de/chieming-besuchen/mobilitaet-vor-ort/mit-dem-auto/carsharing

RUFBUS TRAUDL & NACHTEXPRESS



Mobil in der Region – auch ohne Auto

Damit Sie Ihren Aufenthalt rund um den Chiemsee entspannt genießen können, sind Sie auch ohne eigenes Auto gut unterwegs. Zwei besonders praktische Angebote im Landkreis Traunstein sind der Nachtexpress und der Rufbus Traudl.

Rufbus Traudl

Mit Traudl steht Ihnen zusätzlich ein flexibler Rufbus für Chieming, Grabenstätt, Grassau und Übersee zur Verfügung. Das Angebot startet ab 01.06.2026 und fährt täglich von 06:00 bis 22:00 Uhr, auch an Feiertagen.

Traudl ergänzt den öffentlichen Nahverkehr besonders dort, wo kleinere Orte und Ortsteile nicht direkt an eine reguläre Buslinie angebunden sind.

Die Fahrten erfolgen auf Bestellung zu ausgewählten Haltepunkten.

Die Buchung ist telefonisch oder per App möglich.



Nachtexpress

Der Nachtexpress ist die ideale Lösung für alle, die am Abend länger unterwegs sind. Er fährt an den Wochenenden, jeweils freitags auf samstags und samstags auf sonntags von 22:00 bis 03:00 Uhr, und verbindet rund 200 Haltestellen im gesamten Landkreis Traunstein

So kommen Sie auch spät noch sicher und bequem zurück.

Die Buchung erfolgt ausschließlich per App:

- iPhone: <https://apps.apple.com/de/app/nachtexpress/id6739587709>
- Android: <https://play.google.com/store/apps/details?id=com.ioki.nex&hl=de>



Weitere Mobilitätsangebote im Landkreises Traunstein

und Informationen dazu finden Sie unter

<https://www.traunstein.com/buergerservice/oepnv>

- Rufbus Traudl
- Rufbus Rupl
- Rufbus der Stadt Traunstein und der Stadt Traunreut
- Nachtexpress
- Seniorenrufbus
- Bürgerbus Chiemsee
- BlaBlaCar Mitfahrzentrale
- Carsharing Traunstein
- Carsharing Chieming, Grabenstätt, Übersee, Grassau, uvm. (www.einfach-unterwegs.eu Überall GmbH)
- Chiemgauer Lokalbahn Endorf - Obing
- Kostenlose Fahrradmitnahme in Zügen der Südostbayernbahn
- Kostenlose Fahrradmitnahme in den Zügen der Bayerischen Regiobahn

Chiemseeschifffahrt

Entdecken Sie den Chiemsee vom Wasser aus!

Der Chiemsee oder auch „Bayrisches Meer“ ist nicht nur durch seine herrliche Voralpenlandschaft bekannt, sondern vor allem auch wegen seiner zahlreichen Kulturgüter und den beiden Chiemsee-Inseln Herreninsel/Herrenchiemsee und Fraueninsel/Frauenchiemsee.

Der Klassiker unter den Chiemsee-Ausflügen ist eine Schifffahrt mit Besichtigung des Prunkschlusses Herrenchiemsee, erbaut von König Ludwig II und zur ganzjährig bewohnten Fraueninsel mit ihrem Benediktinerinnenkloster Frauenwörth.

Die Chiemsee-Schifffahrt Ludwig Feßler KG bringt Sie direkt von Chieming aus ab Mai bis Anfang Oktober auf die Fraueninsel und weiter auf die Herreninsel (Inseltour Ost oder große Inseltour).

Ab 14.05.2026 bis Mitte September verkehren die Schiffe täglich von Chieming aus, ganzjährig von Gstadt und Prien. Die Haltestellen Gstadt und Prien sind mit dem RVO-Bus 9520 erreichbar.

Die genauen Fahrzeiten der Schiffe sind auf der Homepage der Chiemseeschifffahrt ersichtlich.

Aktuelle Infos und Fahrpläne erhalten Sie unter www.chiemsee-schifffahrt.de oder in der Tourist-Info Chieming.

Hinweis zur Bezahlung: Auf den Schiffen kann nur Bar bezahlt werden. An den Landkassen in Prien und Gstadt ist auch EC-Kartenzahlung möglich.

FRAUENINSEL	
Abfahrt ab Chieming (Mai - einschließlich September), Gstadt oder Prien/Stock am Chiemsee (ganzjährig)	Entfernung 9 km
<p>Die einzigartig und charmante Fraueninsel ist nach der Herreninsel die zweitgrößte der drei Inseln im Chiemsee, unterscheidet sich jedoch sehr vom Königsinselflair der Herreninsel. Sie gehört mit um die 300 Einwohner zur kleinsten politischen Gemeinde Bayerns: Der Gemeinde Chiemsee, ist autofrei und auch das Fahrradfahren ist auf der ca. 12 ha großen Fraueninsel nicht erlaubt. In ca. 30 Minuten kann die Insel auf einem Fußweg umrundet werden. Vorbei an Töpfereien, Fischereibetrieben und Gaststätten.</p> <p style="text-align: center;">Sehenswertes</p> <ul style="list-style-type: none"> • der Campanile, ein frei stehender Glockenturm, zählt zu den Wahrzeichen des Chiemgaus • die Klosterkirche & die karolingische Torhalle aus der Frühzeit des Klosters (850 n.Chr.) <ul style="list-style-type: none"> Klosterkirche und Torhalle: Mai bis Oktober 11:00 – 17:00 Uhr geöffnet • Kriegergedächtniskapelle im Lindenhain in der Inselmitte • die „1000jährigen“ Linden: Die heiligen ca. 500 Jahre alte Tassilo und Marienlinde <ul style="list-style-type: none"> • seit 1820 Chiemseer Künstlerkolonie <p>• Klosterladen: Unbedingt das selbst gemachte Marzipan oder den Kräuterlikör probieren (super „Mitbringsel“) Das Kloster selbst (Ältestes Nonnenkloster Deutschlands) ist für die Allgemeinheit nicht zugänglich.</p> <p>Infos unter: www.frauenwoerth.de oder www.schloesser.bayern.de/deutsch/schloss/objekte/fr_chiem.htm</p>	
<p>Einkehrmöglichkeiten: Vielfältiges kulinarisches Angebot: Klostercafé, Hotel zur Linde, Inselwirt, Inselbräu, Tagesaktueller Fischfang wird von den Fischerfamilien angeboten.</p>	
<p>Die Insel kann mit dem Rollstuhl befahren werden, als Hindernis können Steigungen auftreten. Wegbeschaffenheit: Rundweg geteert und fester Boden, Innenbereich fester Boden</p>	
<p>Weitere Informationen unter: www.fraueninsel-fuehrungen.de</p>	

HERRENINSEL



Abfahrt der Chiemseeschiffahrt ab Chieming (Mai - einschließlich September),
ab Gstadt oder Prien am Chiemsee (ganzjährig)

Entfernung
12 km

Die Herreninsel ist die größte der drei Inseln im Chiemsee. Sie ist etwa 240 ha groß und bietet mit dem Königsschloss, den Parkanlagen und Wasserspielen sowie dem Museum und den beiden Galerien im Augustiner-Chorherrenstift und dem Inseldom zahlreiche Sehenswürdigkeiten. Bitte planen Sie deshalb ausreichend Zeit ein, um die Schönheiten der Herreninsel genießen zu können.

Die Insel inklusive Parkanlagen ist frei zugänglich. Fahrradfahren ist auf der Insel nicht gestattet.

Königsschloss Herrenchiemsee mit dem König Ludwig Museum im Königsschloss und das Verfassungsmuseum samt Gemäldegalerien im Augustiner-Chorherrenstift

Besichtigung des Schlosses und des Stifts nur in Verbindung mit einem Ticket/Führung möglich,
Hunde sind nicht erlaubt:

01. April – 24. Oktober von 09:00 – 18:00 Uhr
25. Oktober – 31. März 10:00 – 16:15

Kinderführungen im Neuen Schloss Herrenchiemsee:

Für Kinder im Alter von fünf bis zwölf Jahren werden interaktive Führungen angeboten:

01. April bis 24. Oktober : Samstags, sonntags und feiertags
Juli -14.09.2025 und in den bayerischen Schulferien: Täglich

Ferien 2026: Ostern 30.3.-10.4., Pfingsten 26.5.-5.6., Herbst 2.11.-6.11., Weihnachten 24.12.26-8.1.27

Für die Führungen haben Sie die Möglichkeit im Voraus eine Online-Reservierung zu tätigen:

<https://ticketshop-herrenchiemsee.de/de>

Einkehrmöglichkeiten: Schlosswirtschaft Herrenchiemsee oder Schlosscafé

Fußweg zum Königsschloss 25 Min. oder alternativ mit einer Kutschfahrt (5€ Erwachsener, 2€ Kind).

Barrierefreiheit: Der Weg ist für Rollstuhlfahrer ab der Anlegestelle ausgeschildert. Das Schloss ist barrierefrei zugänglich (Hinweisschilder beachten). Einlass und Hilfestellung erfolgt durch das Schlosspersonal.

Weitere Informationen zur Barrierefreiheit: <https://www.herrenchiemsee.de/deutsch/tourist/mobilitaet.htm>

Weitere Informationen unter: www.herrenchiemsee.de





Sommer-Fahrplan 2026

Gültig vom 14. Mai – 20. September 2026 | Ab 21. September 2026 gilt der Winterfahrplan



CHIEMSEE SCHIFFFAHRT

Chiemsee Schifffahrt · Ludwig Feßler KG
Seestr. 108 · 83209 Prien am Chiemsee
Telefon +49 (0)80 51 - 60 90
info@chiemsee-schifffahrt.de
www.chiemsee-schifffahrt.de

Fahrten Nr.	1	2	3	4	5	6	7	8	9	10	11	12	13	14	15	16	17	18	19	20	21	22	23	24	25	26	27	28	
Chiemsee-Bahn																													
Prien Bahnhof ab										10:15		11:15		12:15		13:15				14:38	15:15	16:15			17:15	18:15	19:15 c		
Prien/Stock Hafen an										10:23		11:23		12:23		13:23				14:46	15:23	16:23			17:23	18:23	19:23 c		
Chiemsee-Schifffahrt																													
Prien/Stock Hafen ab		6:40 w	7:15		8:00		9:00	9:30	10:00	10:30	11:00	11:30	12:00	12:30	13:00	13:30	14:00	14:30		15:00	15:45	16:25			17:00	18:00	19:30		
Herreninsel ab		6:55 w			8:15		9:15	9:50	10:20	10:50	11:20	11:50	12:20	12:50	13:20	13:50	14:20	14:50		15:20	16:05	16:40	17:10		17:15	18:15	19:45		
Gstadt ab				7:20		8:50																17:20							
Fraueninsel an	6:04 w,n	7:04 w,n		7:29	8:25	8:59	9:25	10:00	10:30	11:00	11:30	12:00	12:30	13:00	13:30	14:00	14:30	15:00		15:30	16:15	16:50	17:30		17:25	18:25	20:04 n		
Fraueninsel ab	6:05 w,n	7:05 w,n		7:30	8:30	9:00	9:30	10:05	10:35	11:05	11:35	12:05	12:40	13:15	13:45	14:15	14:45	15:15	16:00	16:00	16:30	17:00	17:40		17:30	18:30	20:05 n	20:05 m,s	
Seebrück ab							10:00						13:10							16:10					18:00				
Chieming ab							10:30						13:40							16:40					18:30				
Gstadt ab	6:15 w	an 7:15 w		7:50	8:40	9:20	10:15	10:45	11:15	11:45	12:15	12:45	13:25	13:55	14:25	14:55	15:25			17:10					19:00				
Fraueninsel ab				8:00		9:30 n						14:10																	
Herreninsel ab	6:25 w		7:30	8:10		9:40	11:10	10:30	11:00	11:30	12:00	12:30	13:40	14:10	14:40	15:10	15:40			17:20	16:55	17:30	17:50	18:25	19:10	18:50	20:25 s		
Prien/Stock Hafen an	6:39 w		7:45	8:25		9:55	11:25	10:45	11:15	11:45	12:15	12:45	14:35	13:55	14:25	14:55	15:25			17:35	17:10	17:45	18:05	18:40	19:25	19:05	20:40 s		
Chiemsee-Bahn																													
Prien/Stock Hafen ab					9:30					11:50	12:50	13:40			14:55					16:50									
Prien Bahnhof an					9:38		10:58			11:58	12:58	13:48			15:03					16:58									

Gstadt - Fraueninsel

Gstadt	ab	8:50	9:20	10:50	11:20	11:20	18:20	18:50	19:55
Fraueninsel an	8:59	9:29 n		10:59	11:29		18:29 n	18:59	20:04 n
Fraueninsel ab	9:00		10:30 n	11:00	11:30 n		18:30 n	19:00	20:05 n
Gstadt an	9:10	10:10	10:40	11:10	11:40		18:40	19:10	20:15

weiter alle 30 Minuten every 30 minutes
Ausnahme: 13:15 statt 13 Uhr
Exception: 1:15 p.m., instead of 1 p.m.

Übersee/Feldwies - Fraueninsel - Herreninsel

Übersee/Feldwies	ab	10:00	11:55	14:15	15:50
Fraueninsel an	10:20	12:15	14:35	16:10	
Herreninsel an	10:30	12:25	14:45		
Herreninsel ab	11:20 u	13:20 u	14:50 u	16:40 u	
Fraueninsel ab	11:35	13:50	15:20	17:15	
Übersee/Feldwies an	11:54	14:10	15:40	17:35	

Bernau/Felden - Herreninsel

Bernau/Felden	ab	10:20	11:20	13:00	14:30	16:00
Herreninsel an	10:44	11:44	13:25	14:55	16:25	
Herreninsel ab	10:45	11:45	13:45	15:15	16:30	17:55
Bernau/Felden an	11:10	12:10	14:15	15:45	16:55	18:20

Zeichenerklärung | Explanation of codes:

- G** Große Chiemseetour | Grand Tour
- c** = an Sa, So und Feiertagen | on Sa, So and public holidays
- s** = nur an Samstagen | only on Saturday
- n** = zum/vom Nordsteg | to/from Nordsteg
- u** = umsteigen auf der Fraueninsel | change ship on Fraueninsel
- w** = Mo - Sa, nicht an Feiertagen | Mo - Sat, except public holidays



Taxistand Prien
Telefon +49(0)8051 4404

- - - Insettour West
- - - Insettour Ost
- - - Große Chiemseetour

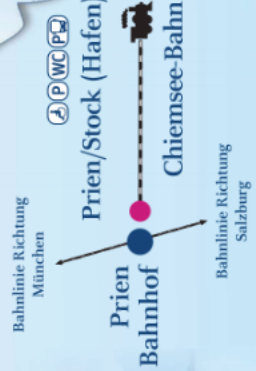



Sommer-Fahrplan 2026

Gültig vom 14. Mai – 20. September 2026 | Ab 21. September 2026 gilt der Winterfahrplan

ab Prien/Stock (Seestraße 108)

zur > Herreninsel > Fraueninsel > Gstadt (= Inseltour West)

6:40 w | 7:15* | 8:00 | 9:30 | 10:30 | 11:00 | 11:30 | 12:30 | 13:00

13:30 | 14:00 | 14:30 | 15:45 | 16:25 | 18:00 | 19:30 | * = nur bis Herreninsel

zur > Herreninsel > Fraueninsel > Seebuck > Chieming (= Große Chiemseeetour)

9:00 | 12:00 | 15:00 | 17:00

ab Herreninsel

nach > Prien/Stock

6:25 w | 7:30 | 8:10 | 9:40 | 10:30 | 11:00 | 11:10 | 11:30 | 12:00 | 12:30 | 13:40 | 14:10 | 14:20

14:40 | 15:10 | 15:40 | 16:15 | 16:55 | 17:20 | 17:30 | 17:50 | 18:25 | 18:50 | 19:10 | 20:25 s

zur > Fraueninsel > Gstadt

6:55 w | 8:15 | 9:15* | 9:50 | 10:20 | 10:50 | 11:20 | 11:50 | 12:20* | 12:50 | 13:20 | 13:50 | 14:20

14:50 | 15:20* | 16:05 | 16:40 | 17:10 | 17:15* | 18:15 | 19:45 | * = nicht nach Gstadt

zur > Fraueninsel > Seebuck > Chieming (= Große Chiemseeetour) 9:15 | 12:20 | 15:20 | 17:15

nach > Bernau/Felden 10:45 | 11:45 | 13:45 | 15:15 | 16:30 | 17:55

nach > Übersee/Feldwies 11:20* | 13:20* | 14:50* | 16:40* | * = Umsteigen auf der Fraueninsel

ab Fraueninsel

nach > Gstadt

6:05 w, n | 7:30 | 8:30 | 9:00 | 10:00 | 10:05 | 10:30 n | 10:35 | 11:00 | 11:05 | 11:30 n | 11:35

12:00 | 12:05 | 12:30 n | 13:15 | 13:30 n | 13:45 | 14:00 | 14:15 | 14:30 n | 14:45 | 15:00 | 15:15 | 15:30 n

16:00 | 16:30 | 16:30 n | 17:00 | 17:30 n | 18:00 | 18:30 | 18:30 n | 19:00 | 20:05 n | 21:05 n, s

zur > Herreninsel > Prien/Stock (über Gstadt)

6:05 w, n | 8:00* | 9:30 n* | 10:05 | 10:35 | 11:00* | 11:05 | 11:35 | 12:05 | 13:15 | 13:45 | 14:10* | 14:15

14:45 | 15:15 | 16:00* | 16:30 | 17:00 | 17:10* | 17:40* | 18:30 | 19:00* | 20:05 s, n | * = nicht nach Gstadt

nach > Seebuck > Chieming (= Große Chiemseeetour) 9:30 | 12:40 | 15:40 | 17:30

nach > Übersee/Feldwies 11:35 | 13:50 | 15:20 | 17:15



Fahrplan Chiemsee-Bahn

Prien Bahnhof > Prien/Stock Hafen (Fahrtdauer 8 min, Strecke 1,8 km)

10:15 | 11:15 | 12:15 | 13:15 | 14:38 | 15:15 | 16:15 | 17:15 | 18:15 | 19:15 c

Prien/Stock Hafen > Prien Bahnhof (Fahrtdauer 8 min, Strecke 1,8 km)

9:30 | 10:50 | 11:50 | 12:50 | 13:40 | 14:55 | 15:50 | 16:50 | 17:50 | 18:50 c

c = an Sa, So und Feiertagen | c = on Sa, So and public holidays



Tägliche Fahrten mit der Diesellok. Dampfbetriebstage unter www.chiemsee-bahn.de



CHIEMSEE

SCHIFFFAHRT

Chiemsee Schifffahrt - Ludwig Feßler KG
Seestr. 108 · 83209 Prien am Chiemsee
Telefon +49 (0)80 51 - 60 90
info@chiemsee-schifffahrt.de
www.chiemsee-schifffahrt.de

ab Gstadt (Seeplatz)

zur > Fraueninsel

5:55 w, n | 7:20 | 7:50 | 8:50 | 9:20 n | 9:50 | 10:20 n | 10:50 | 11:20 | 11:50 | 12:20 n | 12:50 | 13:20 n | 13:50
14:20 n | 14:50 | 15:20 n | 15:50 | 16:20 | 16:50 | 17:20 | 17:50 | 18:20 n | 18:50 | 19:55 n

zur > Herreninsel > Prien/Stock

6:15 w | 7:50 | 9:20 | 10:15 | 10:45 | 11:15 | 11:45 | 12:15 | 13:25
13:55 | 14:25 | 14:55 | 15:25 | 16:40 | 17:15 | 18:40 | 20:15 s

ab Bernau/Felden (Rasthausstraße 11)

zur > Herreninsel 10:20 | 11:20 | 13:00 | 14:30 | 16:00

ab Übersee/Feldwies (Julius-Exter-Promenade)

zur > Fraueninsel > Herreninsel 10:00 | 11:55 | 14:15 | 15:50

ab Chieming (Marktstatt)

zur > Fraueninsel > Herreninsel > Prien/Stock 10:30 | 13:40 | 16:40 | 18:30

ab Seebuck (Traunsteiner Straße 10)

nach > Chieming > Fraueninsel > Herreninsel > Prien/Stock 10:00 | 13:10 | 16:10 | 18:00



Zeichenerklärung
Explanation of codes:

n = zum/vom Nordsteg to/from Nordsteg
s = nur an Samstagen only on Saturday
w = Mo - Sa, nicht an Feiertagen Mo - Sat, except public holidays

Taxistand Prien
Telefon +49(0)8051 4404

- Inseltour West
- Inseltour Ost
- Große Chiemseeetour

Regionalverkehr Oberbayern - RVO

Kostenlose Busnutzung für Gäste - Rückerstattung der Bustickets:

Für die Nutzung fast aller Buslinien des Regionalverkehrs Oberbayern (RVO) gibt es für Urlaubsgäste mit Gästekarte des Ortes Chieming die Regelung, dass sie sich die Kosten für die Bus-Fahrkarte in der Tourist-Info Chieming unbürokratisch nachträglich erstatten lassen können. Es reicht dafür aus, die Gästekarte vorzuzeigen und die Fahrkarte als Beleg in der Tourist-Info Chieming vor Ort und persönlich einzureichen. Erstattet werden bis auf Weiteres die Fahrkosten auf allen RVO-Buslinien (ausgenommen Sonderlinien wie z.B. Seegatterl-Winklmoosalm oder Obersalzberg-Kehlsteinhaus) bis maximal zum Wert eines RVO-Tagestickets (14,10€) pro Person und Tag.

Detaillierte Angaben zur Rückerstattung finden Sie unter: <https://www.chieming.de/oePNV>

RVO-Buslinie 9520: Traunstein – Chieming – Prien

RVO-Buslinie 9522: Traunstein - Obing - Schnaitsee

Gäste der Gemeinde Chieming fahrend während des Urlaubs mit einer gültigen Gästekarte unter anderem mit der RVO-Buslinie 9520 und 9522 kostenlos (Rückerstattung des Tickets s.o.) Die Fahrpläne finden Sie auf den folgenden Seiten oder im Fahrplanheft unter: <https://www.traunstein.com/buergerservice/oePNV>
Ein gedrucktes Exemplar können Sie in der Tourist-Info Chieming mitnehmen.

Tagestickets:

Tagesticket: 14,10€ pro Person/Tag; gesamtes Regionalnetz des RVO außer Sonderlinien

Familienticket: 33,10€ pro Familie/Tag (Zwei Erwachsene und zwei Kinder, unabhängig vom Grad der Verwandtschaft oder Eltern mit eigenen Kindern unter 14 Jahren in unbegrenzter Zahl oder Großeltern mit eigenen Enkelkindern unter 14 Jahren in unbegrenzter Zahl; gesamtes Regionalnetz des RVO außer Sonderlinien

Chiemgau Ticket: 12,00€ pro Person/Tag; 8:00 Uhr bis Betriebsende; alle RVO-Busse im Landkreis Traunstein.

Hinweis zur Bezahlung: In den Bussen kann nur Bar gezahlt werden. Geldscheine über 20,00€ müssen vom Busfahrer nicht gewechselt werden. Bitte achten Sie daher darauf genug Kleingeld mitzuführen.

Fahrpläne RVO

Weitere Fahrpläne des RVO finden Sie unter www.dbreiobus-bayern.de/fahrplan oder im Fahrplanheft des Landkreises Traunstein, erhältlich in der Tourist-Info Chieming.

Fahrplanauskunft auf der Homepage der Deutschen Bahn

hier finden Sie Fahrzeiten von Bus und Bahn:

<https://www.bahn.de/>

Mobilitäts App für den Landkreis Traunstein:

„Wohin du willst“ <https://wohin-du-willst.de/>

BRB RE5: Salzburg - Traunstein - Rosenheim - München

Die bayerische Regionalbahn bedient mit der Linie RE5 unter anderem die **Strecke München-Traunstein-Salzburg**. Fahrpläne finden Sie unter <https://www.brb.de/>.

Zusätzlich können Sie mit weiteren Nebenbahnen der bayerischen Regionalbahn Orte wie **Ruhpolding, Waging, Trostberg oder Traunreut** erreichen.

Bitte beachten: Auf Grund von Gleisbauarbeiten zwischen Salzburg und München kommt es immer wieder zu Sperrungen und Schienenersatzverkehr der Zugstrecke.

Guten Tag Ticket (Gilt inklusive Grenzbahnhöfe wie Salzburg oder Kufstein, ideal für Tagesausflüge) www.bahnland-bayern.de/de/ticket/guten-tag-ticket Bayerische Eisenbahngesellschaft mbH

- Mit dem Guten Tag Ticket ab 14,20€ pro Person bei 5 Reisenden (Gruppen bis 5 Reisende), 1 Person ab 31,00€, jede weitere Person 10,00€. Familien: Bis zu 3 Kinder im Alter bis einschließlich 14 Jahren fahren kostenfrei mit. Aufschlag von 2,00€ beim Kauf an DB Verkaufsstellen.
- Gilt in allen BRB-Zügen der Bayerischen Oberlandbahn GmbH und der Bayerischen Regiobahn GmbH. Zusätzlich wird das Ticket auf folgenden Strecken anerkannt:
 - SOB (Prien - Aschau, Waging - Traunstein, München Hbf - Grafing, Freilassing - Salzburg Hbf)
 - ÖBB (Freilassing - Salzburg Hbf)
 - S-Bahn München (Stammstrecke München Ost - München Pasing, München Hbf - Solln, Deisenhofen - Holzkirchen, München hbf - Geltendorf, München Hbf - Grafing)
- Beliebige Fahrten innerhalb Bayerns an einem Tag (montags bis freitags ab 09:00 Uhr bis 03:00 Uhr am nächsten Tag; samstags, sonntags und an bayerischen Feiertagen schon ab 0:00 Uhr) mit allen Nahverkehrszügen, Verkehrsverbänden sowie fast alle Linienbusse in Bayern

Bayern-Hopper (z.B. für einen Ausflug nach Salzburg)

Nutzen Sie den Bayern-Hopper für Ihre Bahnreise bis zu 50 km hin und ebenso zurück (kein Bus!).

Für nur 19,10 € beim Kauf an DB-Automaten oder im Internet. Aufschlag von 2,00€ beim Kauf an DB Verkaufsstellen.

- Gilt an einem Tag 50 km hin und 50 km zurück (Wenn das Ticket am Ticket-Automaten für Ihren Zielbahnhof nicht angezeigt wird, dann werden die 50 km Entfernung in Bahnkilometern überschritten.)
- Gilt inklusive der Grenzbahnhöfe in Österreich wie Salzburg oder Kufstein.
- Bis zu 3 Kinder zwischen 6 und 14 Jahren können kostenfrei mitgenommen werden
- Kinder bis einschließlich 5 Jahren werden ohne Fahrkarte unentgeltlich befördert
- Von Montag bis Freitag von 09:00 Uhr bis 03:00 Uhr am nächsten Tag,
- Sa, So und an allen gesamt-bayerischen Feiertagen (auch Hl. Abend, Silvester, 15.08., Buß- und Betttag, nicht 08.08.) ab 0:00 Uhr des angegebenen Geltungstages bis 3 Uhr am nächsten Tag.

Bayern-Ticket (Gilt inklusive Grenzbahnhöfe wie Salzburg oder Kufstein, inkl. S- & U-Bahnen in Dtl.) www.bahn.de/angebot/regio/laender-tickets/bayern-ticket D-Bahn

- Mit dem Bayern-Ticket ab 14,80€ pro Person bei 5 Reisenden (Gruppen bis 5 Reisende), 1 Person ab 34,00€, jede weitere Person 10,00€. Familien: Bis zu 3 Kinder im Alter zwischen 6 und unter 15 Jahren fahren kostenfrei mit. Unabhängig, ob eigene Kinder oder nicht.
- Beliebige Fahrten innerhalb Bayerns an einem Tag (montags bis freitags ab 09:00 Uhr bis 03:00 Uhr am nächsten Tag; samstags, sonntags und an Feiertagen schon ab 0:00 Uhr) mit allen Nahverkehrszügen, Verkehrsverbänden sowie fast alle Linienbusse in Bayern

PARKEN



Jahresparkausweis

60,00 € pro Jahr

Gültig für PKW bis 3,5 t, für ein Kennzeichen

Parkzeiten: 01.01. - 31.12. des aktuellen Kalenderjahres von 07:00 - 24:00 Uhr

Schwimmerticket

25,00 € pro Jahr

Gültig für PKW bis 3,5 t, für ein Kennzeichen

Parkzeiten: 01.01. - 31.12. des aktuellen Kalenderjahres von 05:00 - 10:00 Uhr & 18:00 - 22:00 Uhr

Gültig für folgende Parkplätze:

Chiemseering (P1) - Parkplatz bei Klinik Alpenhof

Am Venusberg (P2) - gegenüber Sonnendeck, vorderer Teil

Thielehafen (P3) - Ortsausgang



Digitaler Ortsplan:

www.chieming.de/ortsplan

MOBILITÄT BARRIEREFREI



BAHN

Der nächstgelegene Bahnhof befindet sich in Traunstein. Ein barrierefreier Zugang ins Bahnhofsgebäude ist von den Gleisen, also von der Rückseite des Gebäudes aus möglich. Ein stufenfreier Zugang zu den Bahnsteigen ist mit Aufzügen gewährleistet. Ein barrierefreier Zustieg ist nur bedingt möglich.

Bei Fragen wenden Sie sich bitte zum Ortstarif an den Mobilitätsservice.

Vom Bahnhof wird die Weiterreise nach Chieming mit dem Taxi empfohlen. Es stehen natürlich auch Busverbindungen zur Verfügung.

www.bahnland-bayern.de/de/vor-der-fahrt/rollstuhlfahrer

Mobilitätsservice:	+49 (0)30 652 12 888 msz@deutschebahn.com
--------------------	--

Montag - Freitag:	06:00 - 22:00 Uhr
Sa, So & Feiertags:	08:00 - 20:00 Uhr

BARRIEREFREIHEIT AUF CHIEMINGS STRASSENNETZ

Öffentliche Wege und Einrichtungen in Chieming sind bedingt barrierefrei. Die Gehwegbreite im Bereich der Ortsdurchfahrt beträgt ca. 0,80 m bis 1,50m.

Der neugebaute Geh- und Radweg von der Eiseria (Hauptstraße 30) in Richtung Grabenstätt ist mit einer Breite von 2,50 als barrierefrei zu bezeichnen.

Viele, jedoch nicht alle Bürgersteige, sind abgesenkt.

FAHRDIENST MALTESER

Den nächstgelegenen Fahrdienst bietet Malteser. Der Malteser Fahrdienst Traunstein mit variablem, bedarfsgerechtem Fuhrpark ist mit einer Vorab-Reservierung von 1-2 Tagen buchbar.

Telefonnummer:

+49 (0)98 66 00

+49 (0)861 98 66 03 50

ÖPNV & TRAUDL

In Chieming fahren die Linienbusse RVO 9520 und RVO 9522 ganzjährig.

Diese sind nur z.T. behindertengerecht.

Auskunft erhalten Sie beim RVO.

Regionalverkehr Oberbayern: +49 (0)8640 1008.

Der Rufbus Traudl ist barrierefrei gestaltet und kann von Rollstuhlfahrern genutzt werden.

FAHRSERVICE - TAXI HANS

Der Fahrservice Taxi Hans bietet privaten und geschäftlichen Shuttle Service, Versorgungsfahrten und Transferfahrten nach Voranmeldung an.

Telefonnummer: +49 (0)160 813 18 26

Rampe & Hebebühne vorhanden, auch E-Rollstühle können befördert werden.

BARRIEREFREIE E-TANKSTELLEN

Haus des Gastes:

Hauptstraße 20b, 83339 Chieming

Parkplatz Markstatt/Dampfersteg:

Markstatt 6, 83339 Chieming

Parkplatz Venusberg:

Grabenstätt Str. 7, 83339 Chieming

ARAL TANKSTELLE

Hauptstraße 20b, 83339 Chieming

Telefon: +49 (0)8664 92 71 24

Barrierefreier Zugang zum Hauptraum und zur Kasse. In der Hauptgeschäftszeit ist eine Tankwartbedienung möglich

AUTOWERKSTATT

AUTO WALLNER

VW-Vertragspartner

 Hauptstraße 23, 83339 Chieming

+49 (0)8664 208

www.autowallner.de

KONRAD SCHREDER

KFZ-Werkstatt

 Laimgruber Str. 7, 83339 Chieming

+49 (0)8664 1403

BANK

KREISSPARKASSE TS-TROSTBERG

Bankautomat, kein Schalter

 Hauptstr. 31, 83339 Chieming

+49 (0)861 660

www.spk-ts.de

VR BANK OBB SÜDOST EG

Filiale Chieming

 Max-Kurz-Str. 4, 83339 Chieming

+49 (0)8664 600 66 00

www.vrbank-obb-so.de

BÄCKEREI

BÄCKEREI STUMHOFER

Hauptfiliale Chieming

 Hauptstr. 31, 83339 Chieming

+49 (0)8664 310

www.stumhofer.de

BÄCKEREI STUMHOFER

Filiale Egerer/Lidl

 Goriweg 2, 83339 Chieming

+49 (0)8664 92 82 24

www.stumhofer.de

DEIN BÄCKER

Filiale im Edeka Pfeilstätter

 Hauptstr. 16, 83339 Chieming

+49(0)8664 14 01

BOOTSVERLEIH

BOOTSVERLEIH CHIEMING

Ruder-, Tret-, Familienboote & Angelboote



Markstatt 10, 83339 Chieming

+49 (0) 178 515 980 6

www.bootsverleih-chieming.de

BÜCHERREGAL & LESERAUM

OFFENER BÜCHERSCHRANK

mit Leseraum im 1.OG



Hauptstr. 20b, 83339 Chieming

+49 (0)8664 98 86 47

www.chieming.de

BLUMEN

SISSI BLUMEN

Meisterfloristik mit Blumomat 24/7



Hauptstr.21, 83339 Chieming

+49 (0)171 482 42 20

CARSHARING

CARSHARING CHIEMING

Überall GmbH, Moqo App



Hauptstr. 20b, 83339 Chieming

TI: +49 (0)8664 98 86 47
24/7: +49 (0)8051 9390880

www.einfach-unterwegs.eu

DIREKTVERMARKTER

THOMAFISCHER

Chiemseefischerei



Markstatt 10, 83339 Chieming

+49 (0)8664 231

www.thomafischer.de

METZGEREI BAUER

Wurstwaren, Brotzeit, Käse



Laimgruber Str. 5, 83339 Chieming

+49 (0)8664 358

SCHÜTZINGER HOFLADEN

Hofprodukte, Fleisch, Marmeladen, Geschenke



Schützing 1, 83339 Chieming

+49 (0)8664 20 40 293

www.urlaubshof-kirchmaier.de

KRESS´N HOF HOFLADEN

Saisonales Gemüse, Kartoffeln, Kürbis uvm.



Hauptstr. 9, 83339 Chieming

+49 (0)171 11 06 240

EISERIA

Hausgemachtes Eis, 24/7 Eisomat



Hauptstr. 30, 83339 Chieming

+49 (0)176 316 751 39

EIS ANDI

Eiswagen am See, hausgemachtes Eis



Uferpromenade, 83339 Chieming

DORFLADL

Gemüse, Obst, Feinkost, Mittagstisch, Geschenke



Stötthamer Str. 7, 83339 Chieming

+49 (0)8664 92 74 265

www.dorfladl.de

KAVA COFFEE ROASTERS

Kaffeerösterei



Hauptstr. 28, 83339 Chieming

+49 (0)176 44 200 153

www.kavacoffee.de

E-BIKE LADESTATION

E-BIKE LADESTATION HAUS DES GASTES Öffentliche Ladestation

 Hauptstr. 20b, 83339 Chieming

+49 (0)8664 98 86 47

www.chieming.de/e-bike-ladestationen

E-BIKE LADESTATION STÖTTHAMER STR. Öffentliche Ladestation

 Hauptstr. 20b, 83339 Chieming

+49 (0)8664 98 86 47

www.chieming.de/e-bike-ladestationen

E-BIKE LADESTATION SONNENDECK Für Gastronomie Gäste während den Öffnungszeiten

 Grabenstätter Str. 14, 83339 Chieming

+49 (0)8664 92 83 66

www.sonnendeck-chieming.de

E-BIKE LADESTATION GORIWIRT Für Gastronomie Gäste während den Öffnungszeiten

 Truchtlachinger Str. 1, 83339 Chieming

+49 (0)8664 98 43 0

www.goriwirt.de

E-BIKE LADESTATION TOUR ME Während den Öffnungszeiten

 Markstatt 2a, 83339 Chieming

+49 (0)8664 92 800 15

www.tour-me.info

FAHRRAD

TOUR-ME Radverleih, Reparatur & Verkauf

 Markstatt 2a, 83339 Chieming

+49 (0)8664 92 800 15

www.tour-me.info

CHIEMSEE-KAUFMANN Radverleih

 Bei den Bädern 1, 83339 Chieming

+49 (0)8664 69 70 266

www.chiemsee-kaufmann.de

FRISEUR

ENGELSHAAR

Termine nach Vereinbarung



Stötthamer Straße 4, 83339 Chieming

+49 (0)8664 88 89 78

BADERISTA

Termine nach Vereinbarung



Christelmal 2, 83339 Chieming

+49 (0)8664 221

HAAR

Termine nach Vereinbarung



Mitterweg 5, 83339 Chieming

+49 (0)176 576 244 51

GRISEUR AM ALTEN TOR

Termine nach Vereinbarung



Am Alten Tor 7, 83339 Chieming

+49 (0)160 90 58 79 70

FUNDBÜRO

FUNDBÜRO IM RATHAUS CHIEMING

Zimmer 1.12 1.OG



Hauptstr. 20, 83339 Chieming

+49 (0)8664 98 86 32

www.chieming.de

GETRÄNKEMARKT

GETRÄNKE WINKLER

Getränkemarkt mit großer Auswahl



Max-Kurz-Str. 2, 83339 Chieming

+49 (0)8664 92 87 252

www.winkler-getraenke.de

MALEREI & GRAFIK

GRAFIK-ATELIER CHRISTA TAUSER

Malkurse, Grafikerin



Neubauer 1, 83339 Chieming

+49 (0)8667 276

www.grafikatelier-tauser.de

NAHVERSORGER

EDEKA PFEILSTETTER

Lebensmittel, Frischetheke, Haushalt & Drogerie



Hauptstr. 16, 83339 Chieming

+49 (0)8664 1401

www.edeka.de

LIDL

Lebensmittel, Aktionsartikel



Goriweg 2, 83339 Chieming

www.lidl.de

POST

CHIEMINGER SCHREIBSTUBN & POST

Post, Karten, Souvenirs, Schreibwaren, Basteln



Stötthamer Str. 4, 83339 Chieming

+49 (0)8664 92 76 252

RATHAUS

RATHAUS CHIEMING



Hauptstr. 20, 83339 Chieming

+49 (0)8664 98 86 30

www.chieming.de

STOFFE

MANU'S BUNTE STOFFE

Stoffe, Kissen, Maileg



Stötthamer Str. 4, 83339 Chieming

+49 (0)8664 92 74 47

www.manus-bunte-stoffe.de

SCHUHE

SCHUHAUS LEITERMANN

Orthopädie Schuhtechnik, Reparatur, Schuhe



Hauptstr. 22, 83339 Chieming

+49 (0)8664 1659

SOUVENIRS & HANDWERK

CHIEMINGER SCHREIBSTUBN & POST

Post, Karten, Souvenirs, Schreibwaren, Basteln



Stötthamer Str. 4, 83339 Chieming

+49 (0)8664 92 76 252

CHRISTEL mal4

Werkstatt für textile Unikate & Souvenirs



Christelmal 4, 83339 Chieming

+49 (0)8664 92 86 770

www.christelmal4.de

TANKSTELLE

ARAL TANKSTELLE

Tankstelle mit Shop, Paketannahme & Angelköder



Hauptstr. 23, 83339 Chieming

+49 (0)8664 92 71 24

www.aral.de

TAXI, FAHRDIENST, AUTOVERMIETUNG

TAXI HANS

Fahrdienst nach Voranmeldung, Rollstuhlmitnahme



Am Winkelzaun 17, 83339 Chieming

+49 (0)160 81 31 826

www.taxi-hans.de

MALTESER FAHRDIENST

Barrierefreier, variabler & bedarfsgerechter Fuhrpark



Kommt zu Ihnen

+49 (0)861 98 660 350

www.malteser.de/fahrdienst.html

TAXIUNTERNEHMEN

Taxi Schwarzenlander
(Traunstein)

+49 (0)861 2606

Taxi Berger
(Traunstein)

+49 (0)861 4949

Taxi Monika Schott
(Nußdorf)

+49 (0)179 485 90 11

Taxi Simal
(Traunstein)

+49 (0)861 90 96 555

AVIS TRAUNSTEIN

Autovermietung



Jahnstraße 36, 83278 Traunstein

+49 (0)861 166 12 07

www.avis.de

TÖPFEREI

TÖPFEREI AM STRANDBAD

Keramik & Skulpturen



Bei den Bädern 3, 83339 Chieming

+49 (0)8664 513

www.strandbad-chieming.de/toepferei

WELLNESS & KOSMETIK

SPA & WELLNESS GUT ISING

Day Spa, Massagen, Wellnessbereich, Sauna



Kirchberg 3, 83339 Chieming

+49 (0)8667 790

www.gut-ising.de

BEAUTY & WELLNESS STADL

Kosmetikbehandlungen, Lipolyse, Perm. Make Up



Hauptstr. 15, 83339 Chieming

+49 (0)170 949 11 65

www.beautystadl.de

WC ANLAGEN

ÖFFENTLICHES WC HAUS DES GASTES

Behindertengerecht, Mo-Do (Fr) 08:00-17:00 (12:00)



Hauptstr. 20b, 83339 Chieming

+49 (0)8664 98 86 47

www.chieming.de

ÖFFENTLICHES WC RATHAUS

Behindertengerecht, 24/7 geöffnet



Hauptstr. 20, 83339 Chieming

+49 (0)8664 98 86 47

www.chieming.de

ÖFFENTLICHES WC THIELEHAFEN

Mai - September 24/7 geöffnet



Grabenstätter Straße, 83339 Chieming

+49 (0)8664 98 86 47

www.chieming.de

ÖFFENTLICHES WC ARLACHING

Täglich Mai-September 08:00 - 20:00 Uhr



Trostberger Str. 1, 83339 Chieming

+49 (0)8664 98 86 47

www.chieming.de

ÖFFENTLICHES WC HAUS AM SEE

Behindertengerecht, täglich 09:00-20:00 Uhr



Markstatt 8, 83339 Chieming

+49 (0)8664 98 86 47

www.chieming.de

ÖFFENTLICHES WC CAFÉ MOKA

Behindertengerecht, täglich 09:00-20:00 Uhr



Chiemseering 1, 83339 Chieming

+49 (0)8664 98 86 47

www.chieming.de

CAFÉ SONNENDECK

Benutzung zu den Öffnungszeiten



Grabenstätter Str. 14, 83339 Chieming

+49 (0)8664 92 83 66

www.sonnendeck-chieming.de

BEIM WEGMACHER

Benutzung zu den Öffnungszeiten



Strandweg 4, 83339 Chieming

+49 (0)8667 1308

www.beim-wegmacher.de

WERTSTOFFHOF, ALTGLAS- & PAPIERCONTAINER

WERTSTOFFHOF EGERER

Glas, Altpapier, Kunststoff, Elektro, Grüngut etc.



Engfeldstraße 5, 83339 Chieming

+49 (0)8664 98 850

www.remondis-chiemgau.de

REMONDIS

Container, Sperrmüll, Bauschutt



Sondermoninger Str. 5, 83339 Chieming

+49 (0)8664 98 850

www.remondis-chiemgau.de

CONTAINER

Altglas & Papier

Altglascontainer

Parkplatz Thielehafen,
Grabenstätter Str.

Altglascontainer

Parkplatz Arlaching,
Trostberger Str.

Altglas- & Papiercontainer

Parkplatz Chiemseering,
beim Café Moka

WLAN - ÖFFENTLICHES BAYERN WLAN

BAYERN WLAN HAUS DES GASTES



Hauptstr. 20b, 83339 Chieming

+49 (0)8664 98 86 47

www.chieming.de

BAYERN WLAN RATHAUS



Hauptstr. 20a, 83339 Chieming

+49 (0)8664 98 86 47

www.chieming.de

BAYERN WLAN SCHLOSSPLATZ



Markstatt/Schloßplatz, 83339 Chieming

+49 (0)8664 98 86 47

www.chieming.de

ÄRZTLICHER BEREITSCHAFTSDIENST	116 117
NOTRUF	112

GIFT-NOTRUF	+49 (0)89 192 40
GEHÖRLOSENTELEFON NOTRUF	+49 (0)89 19 29 4

DR. MED. ALEXANDER SCHLADITZ Facharzt für Allgemeinmedizin		
 Stötthamer Straße 11, 83339 Chieming		
Montag	08:00 - 12:00 Uhr	16:00 - 19:00 Uhr
Dienstag	08:00 - 14:00 Uhr	Hausbesuche
Mittwoch	Hausbesuche	14:00 - 18:00 Uhr
Donnerstag	08:00 - 14:00 Uhr	Hausbesuche
Freitag	08:00 - 12:00 Uhr	
+49 (0)8664 1433		www.praxis-schladitz.de

PRAXIS CHIEMING Internistisch-Kardiologisch, hausärztlich- internistisch, hausärztlich-allgemeinmedizinisch		
 Laimgruber Str. 12, 83339 Chieming		
Montag	08:00 - 12:00 Uhr	13:30 - 17:00 Uhr
Dienstag	08:00 - 12:00 Uhr	13:30 - 17:00 Uhr
Mittwoch	08:00 - 12:00 Uhr	
Donnerstag	08:00 - 12:00 Uhr	13:30 - 17:00 Uhr
Freitag	08:00 - 12:00 Uhr	
+49 (0)8664 217		www.dr-bech.de/

DR. MED. MARKUS THUM Hausarztpraxis/Internist		
 Erlenweg 8, 83339 Chieming		
Montag	08:00 - 12:00 Uhr	16:00 - 19:00 Uhr
Dienstag	08:00 - 12:00 Uhr	16:00 - 18:00 Uhr
Mittwoch	08:00 - 12:00 Uhr	
Donnerstag	08:00 - 12:00 Uhr	16:00 - 18:00 Uhr
Freitag	08:00 - 12:00 Uhr	16:00 - 18:00 Uhr
+49 (0)8664 92 78 44		www.dr-thum-chieming.de

DRES. LANDVOGT & SÖHNGEN Kinderarzt/in		
 Martin-Niemöller-Str. 2, 83301 Traunreut		
Montag	08:00 - 11:30 Uhr	14:00 - 17:30 Uhr
Dienstag	08:00 - 11:30 Uhr	14:00 - 17:30 Uhr
Mittwoch	08:00 - 11:30 Uhr	14:00 - 17:30 Uhr
Donnerstag	08:00 - 12:00 Uhr	14:00 - 17:30 Uhr
Freitag	08:00 - 13:00 Uhr	
+49 (0)8669 50 90 980		www.kinderarzt-traunreut.de

DR. MED. THEURER & STEIDLE Kinder- & Jugendarzt		
 Wasserburger Str. 1A, 83278 Traunstein		
Montag	08:00 - 12:00 Uhr	15:00 - 18:00 Uhr
Dienstag	08:00 - 12:00 Uhr	15:00 - 18:00 Uhr
Mittwoch	08:00 - 12:00 Uhr	
Donnerstag	08:00 - 12:00 Uhr	15:00 - 18:00 Uhr
Freitag	08:00 - 12:00 Uhr	15:00 - 18:00 Uhr
+49 (0)861 23 93		

DR. MED. VIETHEN Kinderarzt		
 Bahnhofstr. 17, 83278 Traunstein		
Montag	08:00 - 12:00 Uhr	15:00 - 18:00 Uhr
Dienstag	08:00 - 12:00 Uhr	15:00 - 18:00 Uhr
Mittwoch	08:00 - 13:00 Uhr	
Donnerstag	08:00 - 12:00 Uhr	15:00 - 18:00 Uhr
Freitag	08:00 - 13:00 Uhr	
+49 (0)861 69 4 11		www.kinderarztviethen.de



KLINIKUM TRAUNSTEIN
Notaufnahme, Unfallchirurgie, Geburtshilfe uvm.

Cuno-Niggel-Straße 8a, 83278 Traunstein

+49 (0)861 7050 www.kliniken-suedostbayern.de

DIALYSEZENTRUM TRAUNSTEIN
KfH-Nierenzentrum

Strandpromenade, 83339 Chieming

+49 (0)861 20 91 90 www.kfh.de/nierenzentrum/traunstein/

ZAHNARZT FLORIAN GARTNER
Zahnarzt

Seitzstraße 1, 83339 Chieming

Montag	08:00 - 12:00 Uhr	15:00 - 19:00 Uhr
Dienstag	08:00 - 14:00 Uhr	
Mittwoch	08:00 - 12:00 Uhr	
Donnerstag	08:00 - 12:00 Uhr	15:00 - 19:00 Uhr
Freitag		

+49 (0)8664 826 www.zahnarzt-gartner.de

ZAHNARZTPRAXIS AM CHIEMSEE
Zahnarzt

Markstatt 2a, 83339 Chieming

Montag	08:00 - 12:00 Uhr	14:00 - 18:00 Uhr
Dienstag	08:00 - 12:00 Uhr	14:00 - 18:00 Uhr
Mittwoch	08:00 - 12:00 Uhr	Nach Vereinbarung
Donnerstag	08:00 - 12:00 Uhr	14:00 - 18:00 Uhr
Freitag	08:00 - 12:00 Uhr	

+49 (0)8664 10 16 www.zahnarzt-chieming.de

THERAPIEZENTRUM ZUR MÜHLE
Physio-, Ergo-, Osteotherapie, Krankengymnastik, Heilpraktiker

Max-Kurz-Str. 12, 83339 Chieming

Montag	07:00 - 19:00 Uhr
Dienstag	07:00 - 19:00 Uhr
Mittwoch	08:00 - 19:00 Uhr
Donnerstag	07:00 - 19:00 Uhr
Freitag	08:00 - 18:00 Uhr

+49 (0)8664 12 01 www.therapiezentrum-zur-muehle.de

HÖREN & SEHEN AM CHIEMSEE
Optiker & Hörakustiker

Feldwieser Straße 59, 83236 Übersee

Dienstag	09:00 - 13:00 Uhr	14:00 - 18:00 Uhr
Mittwoch	09:00 - 13:00 Uhr	14:00 - 18:00 Uhr
Donnerstag	09:00 - 13:00 Uhr	14:00 - 18:00 Uhr
Freitag	09:00 - 13:00 Uhr	14:00 - 18:00 Uhr
Samstag	09:00 - 12:00 Uhr	

+49 (0)8642 597 70 90 www.hsamchiemsee.de

CHIEMSEE APOTHEKE
Apotheke

Hauptstr. 4, 83339 Chieming

Montag Dienstag Mittwoch Donnerstag Freitag	08:00 - 18:00 Uhr
Samstag	08:00 - 12:00 Uhr

+49 (0)8664 304 www.pauersche-apotheke-traunstein.de





TOURIST-INFO CHIEMING

Barrierefreiheit
geprüft



Hauptstr. 20 b, 83339 Chieming

Telefon: +49 (0) 8664 9886 47
E-Mail: info@chieming.de

www.chieming.de

Oktober bis 22.Mai 2026:	Montag - Freitag 08:30 - 12:00 Uhr	22. Mai 2026 bis September:	Montag - Freitag 08:30 - 12:00 Uhr & 13:00 - 17:00 Uhr
	Montag - Donnerstag 14:00 - 17:00 Uhr		Samstag 09:00 - 12:00 Uhr
	Samstag, Sonntag & feiertags geschlossen		Sonn- & feiertags geschlossen

Info Terminal: Ganzjährig 07:00 - 22:00 Uhr

Die Tourist-Info Chieming ist nach den Kriterien „Reisen für Alle“ eingestuft und hat die Auszeichnung „Barrierefreiheit geprüft“ erhalten.

HAUS DES GASTES

Barrierefreiheit
geprüft



Hauptstr. 20 b, 83339 Chieming

Telefon: +49 (0) 8664 9886 47
E-Mail: info@chieming.de

www.chieming.de

Oktober bis 22.Mai 2026:	Montag - Donnerstag 08:00 - 17:00 Uhr	22. Mai 2026 bis September:	Täglich auch an Feiertagen 08:00 - 22:00 Uhr
	Freitag 08:00 - 12:00 Uhr		
	Feiertage an Wochentagen 08:00 - 17:00 Uhr		

Im ersten Stock befinden sich Aufenthaltsräume mit Wlan und einem offenen Bücherschrank.

Das Haus des Gastes ist nach den Kriterien „Reisen für Alle“ eingestuft und hat die Auszeichnung „Barrierefreiheit geprüft“ erhalten.

GÄSTEKARTE



Anmeldung

Von Ihrem Gastgeber erhalten Sie einen Meldeschein, welchen Sie bitte wahrheitsgetreu und leserlich ausfüllen. Internationale Gäste müssen nach Bundesmeldegesetz zudem auf dem Meldeschein unterschreiben. Der Gastgeber ist verpflichtet, Ihnen diesen Meldeschein bereitzuhalten. Sie als Gast sind verpflichtet die jeweiligen Angaben zu machen.

Gästekarte Chiemgau – Chiemsee

Nach erfolgter Anmeldung erhalten alle Gäste für die Dauer Ihres Aufenthaltes eine Gästekarte. Die Gästekarte, oder auch Kurkarte genannt, bietet eine Vielzahl von Vergünstigungen im Bereich Chiemgau und Chiemsee. Dazu gehören beispielsweise Preisermäßigungen beim Besuch von Hallenbädern, Märchenparks, Bergbahnen, Museen, und vieles mehr.

Kurbeitrag

Für die Unterhaltung von Anlagen, Wanderwegen und Gästeeinrichtungen wird ein Kurbeitrag erhoben. Die Beitragspflicht ist nicht davon abhängig, ob und in welchem Umfang die Einrichtung und Veranstaltungen in Anspruch genommen werden.

Der Kurbeitrag beträgt ganzjährig je Person/Tag € 1,00.

Kinder und Jugendliche ab dem vollendeten 6. Lebensjahr bis zum vollendeten 16. Lebensjahr € 0,50.

Menschen mit Beeinträchtigungen ab 80% Beeinträchtigung sowie Kinder bis zur Vollendung des sechsten Lebensjahres sind kurbeitragsfrei.

Im Kurbeitrag ist die jeweils gültige gesetzliche Mehrwertsteuer enthalten.

Der Kurbeitrag wird vom Gastgeber im Auftrag der Gemeinde Chieming erhoben.

Detaillierte Informationen zum Kurbeitrag entnehmen Sie bitte der „Satzung für die Erhebung eines Kurbeitrages“ einsehbar in der Tourist-Info oder unter www.chieming.de/buergerservice-politik/rathaus/satzungen-und-verordnungen/ unter Kurbeitrag.



Muster der Gästekarten



Radeln in Chieming UND UMGEBUNG



www.chieming.de/radeln



[Radkarte - Prospekt](#)

WANDERN & SPAZIEREN



© Chiemgau Tourismus

KRAXE AUSLEIHEN

Tourist-Info Chieming



Hauptstraße 20b, 83339 Chieming

Oktober - Pfingsten (Mai)

Mo-Do	08:30 - 12:00 Uhr	14:00 - 17:00 Uhr
Fr	08:30 - 12:00 Uhr	

Pfingsten (Mai) - September

Mo-Fr	08:30 - 12:00 Uhr	13:00 - 17:00 Uhr
Samstag	09:00 - 12:00 Uhr	

+49(0) 8664 9886 47
info@chieming.de

www.chieming.de



Familienwanderungen
Chiemgau Tourismus

www.chiemsee-chiemgau.info/familienwanderungen

ROLLSTUHL AUSLEIHEN

Tourist-Info Chieming



Hauptstraße 20b, 83339 Chieming

Oktober - Pfingsten (Mai)

Mo-Do	08:30 - 12:00 Uhr	14:00 - 17:00 Uhr
Fr	08:30 - 12:00 Uhr	

Pfingsten (Mai) - September

Mo-Fr	08:30 - 12:00 Uhr	13:00 - 17:00 Uhr
Samstag	09:00 - 12:00 Uhr	

+49(0) 8664 9886 47
info@chieming.de

www.chieming.de



Wanderungen in & um Chieming

www.chieming.de/chieming-erleben/sportlich-unterwegs/wandern



Interaktive Karte
Chiemgau Tourismus

www.chiemsee-chiemgau.info/karte

VERANSTALTUNGEN

In Chieming sind Geselligkeit, Gastfreundschaft und Brauchtum zuhause. Das spürt man bei den vielen Veranstaltungen, die das Jahr so besonders machen – von traditionellen Festen über stimmungsvolle Konzerte bis hin zu inspirierenden Führungen durch die herrliche Natur rund um den Chiemsee.

Lernen Sie Chieming von seiner ursprünglichen, lebendigen und liebenswerten Seite kennen. Feiern Sie mit, entdecken Sie Neues und genießen Sie besondere Urlaubsmomente in einer der schönsten Ecken am Chiemsee. Ganz gleich, ob Sie Kultur erleben, Traditionen kennenlernen oder einfach das bunte Miteinander genießen möchten – hier finden Sie den passenden Rahmen für Ihre ganz persönliche Auszeit.

Alle aktuellen Veranstaltungen finden Sie online unter:



<https://veranstaltungen.chieming.de/>

Den Veranstaltungskalender der 6 am Chiemsee-Orte gibt es außerdem als Printversion in der Tourist-Info Chieming.



© MUSIKVEREIN CHIEMING E.V.

AN LAND, IN DER LUFT & AM WASSER

Chieming bietet beste Voraussetzungen für abwechslungsreiche Urlaubstage zwischen See, Natur und Bewegung. Direkt am Chiemsee laden ein rund sechs Kilometer langer, frei zugänglicher Badestrand sowie das Strandbad Chieming zu entspannten Stunden ein. Im Strandbad sorgen Liegewiese, Umkleiden, Toiletten, Badesteg, barrierefreier Seezugang sowie Angebote wie SUP, Beachvolleyball und Tischtennis für unbeschwertem Freizeitgenuss. Weitere Umkleidemöglichkeiten finden sich auf den Liegewiesen bei der Klinik Alpenhof und am Thielehafen.

An Land...

Auch an Land ist für viel Abwechslung gesorgt. Minigolf und Pitpat Chieming laden zu geselligen Runden ein, während Golf, Tennis und weitere Freizeitangebote aktive Urlaubstage bereichern. Einen besonderen Stellenwert hat in Chieming außerdem der Reitsport. Vor allem Gut Ising mit Gestüt, Reitschule und vielseitigen Angeboten bietet beste Bedingungen für Reitunterricht, Ausritte und besondere Erlebnisse rund ums Pferd.



...in der Luft...

Wer die Region aus einer außergewöhnlichen Perspektive erleben möchte, kann beim Ballon fahren oder Tandem fliegen hoch hinaus und den Chiemsee sowie das weite Alpenvorland von oben bewundern. So verbindet Chieming Erholung, Aktivität und Naturgenuss auf besonders schöne Weise.

...am Wasser

Und natürlich spielt dabei auch das Wasser eine ganz besondere Rolle. Der Chiemsee gehört zu den schönsten Seiten eines Urlaubs in Chieming. Glitzerndes Wasser, leichte Wellen und das beeindruckende Panorama der Berge schaffen eine Atmosphäre, die zugleich beruhigt und belebt. Hier lässt sich der See ganz bewusst genießen – mal entspannt, mal aktiv und immer mit einem herrlichen Gefühl von Freiheit.



FISCHEREI

Wasser - Ruhe - Zeit für sich
Erlebe einen unvergesslichen Tag beim Fischen am Chiemsee!



Erlaubnisschein erwerben:

Erlaubnisscheine zum Angeln können in der Tourist-Info Chieming und weiteren Verkaufsstellen erworben werden.

Online unter www.hejfish.com können zudem Tageskarten erworben werden.

Weitere Informationen und Verkaufsstellen finden Sie auf der Webseite der Chiemseefischerei



www.chiemseefischerei.de

	Preis	Ermäßigt*
Ausstellgebühr	4,00 €	4,00 €
1 Tag	17,00 €	8,50 €
1 Woche	50,00 €	25,00 €
2 Wochen	70,00 €	35,00 €
1 Monat	95,00 €	47,50 €
Saison	200,00 €	100,00 €
*Ermäßigung: Schwerbehinderte ab 60% (Ausweis benötigt) und Jugendliche 10 - 18 Jahre		

Boot ausleihen:

Ein Ruderboot kann beim Bootsverleih Chieming für den ganzen oder halben Tag ausgeliehen werden.
Telefon: +49 (0)178 5159806 E-Mail: flaschenpost@bootsverleih-chieming.de

WLAN & COWORKING

BAYERN WLAN - ÖFFENTLICH ZUGÄNGLICH & GRATIS:

Haus des Gastes Hauptstraße 20b, 83339 Chieming

Am Rathaus: Hauptstraße 20, 83339 Chieming

Direkt am See: Nähe Dampfersteg Chieming

Weitere Möglichkeiten finden Sie unter:

www.chieming.de/chieming-besuchen/planen-und-informieren/wlan-hotspots



CO-WORKING IM CHIEMGAU:

Mehr als nur ein geteiltes Büro! Entdecken Sie „neue Arbeitsformen“ und profitieren Sie von Freiberuflern, kleineren Startups oder digitalen Nomaden.

Beim Co-Working im Chiemgau finden Sie einige Möglichkeiten für Ihren neuen Platz zum Arbeiten!

www.chiemsee-chiemgau.info/new-work



Ausmalpostkarten 5er-Pack mit Farbstiften

Postkarten mit unterschiedlichen Motiven rund um Chieming gestaltet von der ortsansässigen Künstlerin Christa Tauser. Die Postkarten haben das Format DIN A6 und sind aus 400g Recyclingpapier hergestellt. Die Postkarten eignen sich zum Bemalen mit unterschiedlichen Stiften und Farben.



5,00 €



10,50 €

Baumwoll Zugbeutel Chieming

Zugbeutel/Turnbeutel aus Baumwolle (280g/m²) mit Korkteil auf der Vorderseite und Chieming-Logo.

Isolierender Papier Lunchbag Chieming

Lunchbag aus Kraftpapier mit Fronttasche. Füllmenge: 3l. Klettverschluss. Isoliermaterial: PE-Schaumstoffschicht. Mit Chieming-Logo.



9,50 €

Alle Preise inkl. Mehrwertsteuer

Edelstahl Brotzeitbox mit Holzdeckel Chieming

Lunchbox aus Edelstahl mit Deckel aus Bambus, Gummiabdichtung und Halteklammern. Füllmenge: 750ml. Das Chieming-Logo ist auf dem Deckel eingraviert.



25,00 €



1,00

Baumwolltasche

Idealer Begleiter für den kleinen Einkauf

Strohhut

Perfekter Sonnenschutz für heiße und sonnige Tage: Der Strohhut der 6am Chiemsee Werbegemeinschaft



3,50 €

Alle Preise inkl. Mehrwertsteuer

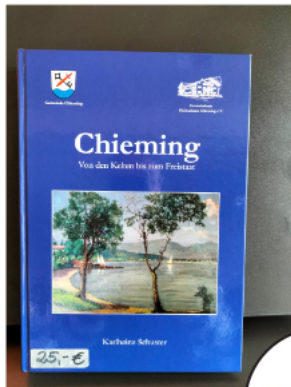

25,00 €

Chieming: Von den Kelten Bis zum Freistaat

In dieser Chronik erhalten Sie alle Informationen über den Ort Chieming.

Chieminger Kirchen- und Pfarrherrengeschichte

1552 - 1952

Ein interessanter Einblick in das Kirchenarchivar der Kirche Mariä Himmelfahrt Chieming.

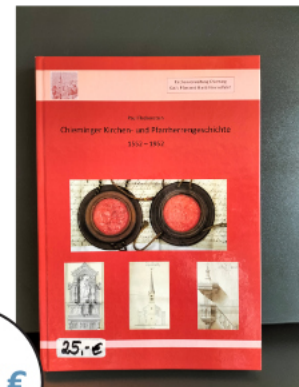

25,00 €



20,00 €

Von der „Hofmark Neuenkieming“ zur Gemeinde Chieming

Eine „etwas andere“ Chronik des 19. Jahrhunderts. Entdecken sie die Entstehungsgeschichte von Chieming.

Alle Preise inkl. Mehrwertsteuer

Häuser- und Höfebuch

Ein Beitrag zur Heimatgeschichte.
Entstehungsgeschichte von Chieming und seinen Höfen.



25,00 €

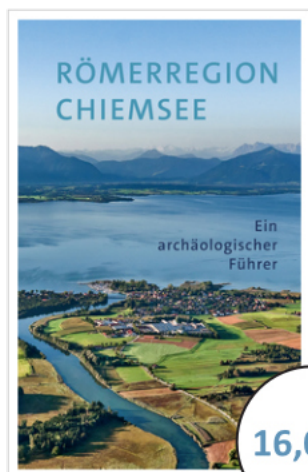

16,00 €

Römerregion Chiemsee Ein archäologischer Führer

Auf rund 160 Seiten wird die Römerregion Chiemsee von allen Seiten beleuchtet.

Mit vielen Illustrationen lädt der archäologische Führer ein sich die Fundstellen in den 11 Chiemseegemeinden vor Ort anzusehen und spannt mit einer Leichtigkeit den Bogen zum historischen Kontext.

Fundiertes Wissen trifft auf einen ungewöhnlichen Reiseführer.

Wimmelbuch: Anna und Max entdecken den Chiemgau

Komm doch und schau dir an, was es alles zu erzählen gibt:
Du erfährst vieles über regionale Produkte, über die Landwirtschaft und den Erhalt von Natur und Umwelt.

Neben vielen Bildern, die es zu entdecken gibt, kannst du dir die Geschichten von Anna und Max auch anhören.
Dazu gibt es auf jeder Doppelseite einen QR-Code.



15,00 €

Alle Artikel einsehbar unter:

www.chieming.de/mitbringssel



Alle Preise inkl. Mehrwertsteuer

HISTORIE CHIEMINGS



Das Wappen:

Über blauem Wellenschildfuß in Silber schräg gekreuzt ein schwarzer Schlüssel und ein gestürztes rotes Schwert.

Das Schwert symbolisiert die römische Tradition Chiemings und seine Lage an der römischen Militärstraße Juvavum-Augusta Vindelicorum (Salzburg-Augsburg). Ebenso wird durch das Schwert Bezug genommen auf die bajuwarische Landnahme und den für den Ort, den See und den ganzen Gau namengebenden "Chiemo". Der Schlüssel erinnert nicht nur an die alte, im 19. Jahrhundert abgebrochene Chieminger St.-Peters-Kirche, sondern darüber hinaus an die über ein Jahrtausend andauernde Zugehörigkeit zur Diözese Salzburg und an den Grundbesitz des Salzburger Klosters St. Peter im Gemeindegebiet.

Ein geschichtlicher Abriss über Chieming von Hans Seidel

Die Anfänge der Gemeinde Chieming liegen, wie überall, im Dunkel der Jahrhunderte. Im Chiemgau wurden steinzeitliche Funde gemacht, Jäger und Sammler fischten am See und lebten in unserem Raum, sie lernten aus Kupfer und Zinn Bronze herzustellen. Damit sind wir bei einem Mann, der in der Erde Chiemings lag und bei Bauarbeiten auf dem Gelände der heutigen Bäckerei Stumhofer zu Tage befördert wurde. Er war ein Kelte. Dieses Volk wohnte fast 500 Jahre in Süddeutschland, Frankreich, Oberitalien, bis in den Balkan hinein. Viele keltische Fluss-, Berg- und Ortsnamen sind noch bei uns geläufig, wie zum Beispiel Prien, Inn, Traun. Im Chiem- und Rupertigau hausten die Alaunen, die auch die Salzbergwerke betrieben (Hal = Salz). Der Reichtum aus der Salzgewinnung hat sicher auch bis zu uns ausgestrahlt. Zwei Viereckschanzen (Truchtlaching und Sondermoning) und eine keltische Siedlung bei Stöffling erinnern noch an das stolze Volk der Kelten.

Das römische Weltreich expandierte, Kaiser Augustus sandte 15 v.Chr. zwei Heeresgruppen über die Alpen, sie standen unter dem Oberbefehl seiner beiden Stiefsöhne Drusus und Tiberius. Drusus drang mit seinen Truppen über den Brenner und das Inntal ins Voralpenland und besetzte auch den Chiemgau, der als Teil des keltischen Königreiches Noricum schon viele Jahre mit den Römern intensive wirtschaftliche Beziehungen unterhalten hatte. Von da ab waren der Chiemgau und somit auch die keltischen Siedlungen am Ostufer des Sees Teil der römischen Provinz Noricum und des Römerreiches. In Chieming bauten die neuen Herren Villen auf dem leichten Höhenrücken, der sich vom Strandbad bis zum Unterwirtsgarten hinzieht, wo im vorigen Jahrhundert auch Funde gemacht wurden. Die Römer bauten in Eglsee, Pfaffing, Ising, Bertl im Wald, Wimpersing und anderen Ortsteilen.

In Sebruck, das sie nach dem keltischen Seegott Bed nun Bedaium nannten, errichteten sie eine Brücke über die Alz und sicherten diese durch eine Wachstation, aus der in späteren Jahrhunderten ein kleines Kastell und eine Siedlung entstanden. Die römischen Pioniere bauten auch die Fernstraße von Juvavum (Salzburg) nach Augusta Vindelicorum (Augsburg), die unsere Gemeinde von Kraimoos bis Arlaching durchzog. Ihr Verlauf ist bei Ising noch zu erkennen. Zum Zeichen ihrer Frömmigkeit errichteten etwas begütertere Römer im 3. Jahrhundert Steindenkmäler, die sie dem Seegott Bedaium weihten. Diese Leute sind die ersten namentlich bekannten Einwohner der Gemeinde Chieming, wie z.B. Cassius Lucullus oder Caius Vindius Constans. Wir können es noch nicht beweisen, aber es ist zu mindestens denkbar, dass an der Stelle der uralten Peterskirche zwischen Pfeffersee und Chiemsee sich bereits ein frühchristliches, bzw. spätrömisches Heiligtum erhob, da Kirchen mit dem Petrusparozonium vornehmlich im Zuge der Römerstraßen errichtet wurden. Auf alle Fälle hat man dort schon Mauerreste entdeckt.

Unter den unaufhörlichen Angriffen der Germanen seit dem 2. und 3. Jahrhundert von Norden her brach schließlich das Römerreich zusammen, ab der Mitte des 5. Jahrhunderts zog sich das offizielle Rom (Heer, Beamte, Bischöfe, Verwaltung) nach Süden über die Alpen zurück. Es blieb aber ein großer Teil der Landbevölkerung hier, schon stark mit Germanen durchsetzt, welche von der römischen Verwaltung seit dem 3. Jahrhundert im Voralpenland angesiedelt worden waren. Germanische Funde im Landkreis Traunstein beweisen die Sesshaftmachung.

Aus diesen Germanen, der zurückgebliebenen keltisch-römischen Landbevölkerung, aus während der Völkerwanderung durchziehenden Stämmen und einer letzten Volksgruppe aus Böhmen entstand zwischen Donau und Alpen der Stamm der Bajuwaren. Als bekanntester steht Chiemo an der Spitze der Leute, die unserem Raum schließlich das Gepräge gaben. Chiemo muss immerhin so bedeutend gewesen sein, dass er dem Ort, dem See und dem ganzen Gau seinen Namen gab. Neben ihm stehen Uso von Ising, Pabo von Pfaffing, Hadalic von Arlaching, Billo von Billing, Veldolf von Fehling, Chunrat von Kainrading, Chnuzo von Knesing, Scuzzo von Schützing und viele, viele andere. Wimpersing war möglicherweise ein Ort, an dem kriegsgefangene Wenden angesiedelt wurden. Man kann bisher weder Chiemo, noch Uso oder Chunrat nachweisen, sie haben aber mit ihrer Sippe in unserer Gemeinde gelebt. Aus dem Erdreich hat man Ende des vorigen Jahrhunderts ihre Geräte, Waffen und ihren Schmuck ausgegraben, die in Chieming beim alten Schulhaus, in Ising in den Resten der römischen Bauten, in Tabing, Manholding, Knesing, Aufham und Thauernhausen verborgen waren. Es könnte auch sein, dass sich "Altenchieming" irgendwo am Seeufer erhob, vielleicht in dem alten Ortsteil "Marktstatt"?

Um diese Zeit gründeten fromme Frauen und Männer die ersten Klöster, wie der Hl. Rupert in Salzburg. Der Legende nach ist Otto Scolarus, ein Schüler des Heiligen, im Chieminger See ertrunken. Herren- und Frauenchiemsee entstanden. Bonifatius reiste auf der alten Römerstraße durch die Gemeinde Chieming nach Salzburg und erneuerte dort das Bistum, dem der Chiemgau über 1000 Jahre lang angehörte. Zwischen 737 und 748 schenkte Herzog Odilo das Gut Usinga samt 14 Untertanen nach Salzburg. Dieser Salzburger Eigenbesitz wurde in den Breves Notitiae und im Indiculus Arnonis 788 und 790 registriert. Deswegen ist Ising der am ersten urkundlich erwähnte Ort in unserer Gemeinde und deswegen feierten die Isinger 1990 ihre 1200-Jahrfeier.

Vor 800 sind auch Weidach, Stöttham und KleeHam entstanden. Leider fehlt bisher der Nachweis, dass Chieming mit dem Königshof (kaiserliche Pfalz) "Chieminchove", der 855 in einer Urkunde Kaiser Karls III erwähnt wurde, identisch war.

Von den Chieminger Kirchen war bisher deshalb noch nicht die Rede, da sie sich noch nicht nachweisen ließen; dass solche bestanden haben, dürfte unstrittig sein. In den Salzburger Urkundenbüchern tauchen nun die ersten Ministerialen in einigen Ortsteilen auf, die die dortigen Güter zu Lehen besaßen: Wazaman von Weidach, Megenwart von Pfaffing, Wezil von Hochstätt, Juditha und Berengar von Chieming, Heinrich von Stöttham und andere. Alle besaßen Höfe und übereigneten diese an Kirchen und Klöster, wie Weidach und Stöttham an Salzburg. An Abgaben leisteten sie 40 bzw. 60 Denare. Von Thauernhausen erfahren wir 930 die erste urkundliche Bestätigung.

Zu den Höfen ist zu sagen, dass diese im frühen Mittelalter in eine erste Flurverfassung eingebunden wurden. Die Meierhöfe, als größte Einheiten ("ganze" Höfe), gehörten einem Grundherren, der dort einen Verwalter, einen "major domus" eingesetzt hatte. Aus diesen ganzen Höfen entstanden durch Teilung halbe Höfe (Huben), Viertelhöfe (Lehen), Achtel-, Sechzehntel-, bis zu Vierundsechzigstelhöfe. Meierhöfe standen in Eglsee, Fehling, Grilling, Hart, Kainrading, Knesing und Schützing, nebenbei auch noch andere, allerdings mit einem Zusatz zur Lage oder zur Bewirtschaftungsart, wie z.B. der "Untermaier" zu Ising oder der "Schallmaier" zu Stöttham. 1050 sind eine Reihe von Ministerialen aus Hart bekannt, die von ihren Herren Güter zu Lehen hatten. Um diese Zeit lassen sich nun auch Kirchen nachweisen, wie St. Peter und Mariä Himmelfahrt in Chieming.

Die Jahre 1120 bis 1140 und das ganze 12. Jahrhundert sind für die Geschichte der Gemeinde von großer Bedeutung und bieten eine Fülle von Daten: 1120 sitzt Gottschalch in Stöttham, 1120 wird Chieming Pfarrei, 1120 werden Hart und Siedenberg erwähnt, 1120 erfahren wir etwas von einer Chieminger Mühle, für 1122 gelang der Nachweis für den "Peter" zu Unterhochstätt als ältesten, nachweisbaren Chieminger Hof. Berengar schenkte 1126 einen Hof an Baumburg, Hart erscheint erstmals 1130, 1135 Stöttham, 1140 Wezil von Hochstätt, 1150 Gerung von Stöttham, 1160 abermals Hart, 1160 Pfaffing mit dem "Hörmann", einem Hof, der im "Wolfen" und im "Pabsten" aufgegangen ist. Die Pfarrei Chieming wird 1165 im Salzburger Urkundenbuch genannt, weiter die Orte Thauernhausen, Chieming, Schützing, Stöttham, Aufham, Fehling, Laimgrub, Kainrading und wiederum Pfaffing. Schließlich übereignet Meinhard von Grabenstätt 1200 ein Gut in Knesing an Herrenchiemsee.

Um diese Zeit entstand auch wohl die Harter Kirche. Von einem Chieminger Pfarrer wird erstmals 1211 berichtet, als der Salzburger Erzbischof einen Streit zwischen den Kanonikern von Herrenchiemsee und dem Chieminger Pfarrer Heinrich um die Harter Kirche schlichtete. Heinrich hat den Prozess verloren, Hart blieb bei Herrenchiemsee. Der heutige Chieminger Pfarrer betreut auch die Pfarre Hart und hat somit endlich den Streit doch zugunsten des Chieminger Gotteshauses gewinnen können. Etwas später wird die "Mühle am Pfaffensee" (Bäckeranwesen) genannt, die 1227 ein gewisser Rüdiger mit dem Kloster Baumburg gegen ein Gut im Pinzgau tauscht. Erzbischof Eberhard II von Salzburg bestätigte schließlich die erneute Schenkung des Gutes Ising an die Benediktiner von St. Peter in Salzburg.

Nun werden ab 1245 Güter und Höfe beschrieben, die sich genau lokalisieren lassen, wie "Schran", "Schweizer", "Kainlmühle" und "Neumühle", "Pumperschmidt", "Huber"-Oberhochstätt und das "Esterlehen", das "Lehen am Dorfzaun" (Pflüger). Das Kloster St. Peter besaß 1254 ebenso den "Paulhuber" zu Weidach, wie das Isinger Gut ab 1275 auch dem Landgericht Traunstein untertan war. Auch im Herzogsurbar von 1301 erscheinen eine ganze Reihe von Höfen, wie der "Schuster" und der "Haimb" zu Außerlohen, der "Wolf" und der "Kirmayr" zu Pfaffing. Zu Anfang des 14. Jahrhunderts ist das Geschlecht Oswalds von Wald in Chieming begütert, das an Baumburg den "Lindenhof" (Schweizer-Bader) mit der "Neumühle" und dem "Seehof" tradierte. In diesem Jahrhundert wütete in ganz Europa die Pest, der drei Viertel der Bevölkerung zum Opfer fielen. Damals soll Stöttham bis auf zwei Buben gänzlich ausgestorben sein. Aus diesem Anlass dürfte auch der dortige Pestfriedhof angelegt worden sein. Aber, ebenfalls im 14. Jahrhundert, erhielten eine Reihe von Bauern von Kaiser Ludwig dem Baiern Familienwappen verliehen, wie zum Beispiel der "Bernauer" zu Aufham. Die Chieminger und Stötthamer bauten um 1350 in den Pestfriedhof von Stöttham das Kirchlein St. Johann, ein gotisches Kleinod im Chiemgau. Möglicherweise war St. Johann auch eine der Taufkirchen in unserer Gegend. Auch der Kern der Isinger Kirche stammt aus dieser Zeit (1384). Von Arlaching und Tabing erfahren wir etwas um 1330 und 1361.

In den Dörfern bestanden damals schon Hauptmannschaften, die als unterste behördliche Organisationen unter anderem auch die wehrfähigen Männer erfassten. So gab es die Hauptmannschaften Chieming, später Stöttham und Oberhochstätt. Das Augustinerchorherrenstift Herrenchiemsee besaß 1383 Güter in Pfaffing, Stöttham, Tabing, Ising, Thauernhausen, Kötzing, Hart, Siedenberg, Hilleck, Öd und Pittersdorf. Das Harter Pfarrarchiv bewahrt Urkunden auf, deren älteste von 1386 und 1390 stammen. Demnach wird Wolfart der Schütz als Harter Pfarrer und die Übereignung der Hofstatt zu Hart an das Gotteshaus St. Lorenz genannt. Die Harter Kirche, wie sie wohl heute noch steht, wurde um 1460 vom Chiemseebischof Ulrich von Plankenfels geweiht.

Dreizehn Jahre danach erhielt Oswald Öder, Zöllner von Traunstein, einen Grund in Chieming am See, auf dem er einen "Sitz" erbaute, der "Neuenchieming" genannt wurde und als Kern des Chieminger Schlosses angesehen werden kann.

Unter einer "Hofmark" verstand man die Gesamtheit der Güter, die zu einem adeligen Sitz gehörten. Die Untertanen waren dieser Herrschaft mit der niederen Gerichtsbarkeit unterworfen. In der Landtafel Herzogs Georg des Reichen (1479-1503), der übrigens die großartige Landshuter Hochzeit feierte, taucht die Hofmark erstmals mit dem Namen "Neuenchieming" auf. Die Ameranger von Sondermoning waren die ersten Hofmarksherren. Als Georg Ameranger verstarb, wurde Neuenchieming kaiserliches Lehen. 1503 stellte der Herzog für den Chiemsee eine Fischordnung auf, der alle Fischer am See unterworfen waren. Von dem Hofmarksinhaber Mändl

gelangten Hofmark und Schloss 1530 an Dr. Niclas Riebeisen, geboren in Augsburg, Kanzler des Erzbischofs von Salzburg, Bergwerksunternehmer, kaiserlicher Rat und unerbittlicher Ketzerverfolger. Er erweiterte seinen Chieminger Besitz beträchtlich durch Zukauf von Chieminger Anwesen. Er gilt als Stifter des "Chieminger Christus", eines Kruzifixes, das im vorigen Jahrhundert verkauft wurde und nun im Bayerischen Landtag hängt. Riebeisens Nachfolger waren die Pfielgl, die Apfenthal, die Rehlinger von Augsburg, die Meiting und Röhrwolf, bis endlich Ladislaus Graf Törring Hofmarksherr wurde. In unserer Gemeinde gab es sechs Kirchen: Mariä Himmelfahrt, St. Michael und St. Peter in Chieming, St. Laurentius in Hart, die Wallfahrtskirche Mariä Himmelfahrt Ising und die alte Pestkirche St. Johann in Stöttham.

Die Augustinerchorherren zu Baumburg begannen einen Prozess mit dem Törringer um den Anspruch auf die Hofmark Chieming, den sie erst 1630 gewannen und somit Hofmarksherren wurden. Das Schloss wurde Pfarrhof. St. Johann in Stöttham erhielt von Probst Urban Stammler von Baumburg den herrlichen Renaissance-Altar, der das Kirchlein noch heute ziert. Der Beginn der Wallfahrt zur Isinger Muttergottes liegt im Dunkel, erst im 17. Jahrhundert lassen sich Stiftungen an die Wallfahrtskirche nachweisen.

Gottlob erreichten die Greuel des Dreißigjährigen Krieges nicht den Chiemgau. Wohl auf oberhirtliche Weisung begannen die Pfarrer, in Chieming war es Christoph Vaschang, mit der Anlage von Matrikelbüchern, in die alle Geburten, Taufen, Hochzeiten und Beerdigungen einzutragen waren. Im Chieminger Matrikelbuch von 1619 ist als allererster Erdenbürger das neugeborene Baby mit Namen Sebastian Süß von Stöttham verzeichnet. Die sogenannte "Pestmadonna" von Chieming, aus der Mitte des 17. Jahrhunderts, hängt heute in Stetten/Pfalz als dort hochverehrtes Wallfahrtsbild. Auch diese Statue wurde seinerzeit verkauft. Dagegen befindet sich das "Kreuz von Stöttham", das früher bei der Hager'schen Wegegabel stand, heute im Chieminger Leichenhaus. Es ist ein Meisterwerk des Wasserburger Bildschnitzers Michael Zürn des Jüngeren von 1680.

Die erste Chieminger Schule befand sich im Heigenmooser - Anwesen, welches zu dieser Zeit den Hausnamen "Beim Mesner" trug. Die Mesnerfamilien Weeser und Lettl versahen jahrhundertlang neben der Mesnerei auch den Schuldienst. Allerdings sind die ersten Lehrer erst zu Beginn des 18. Jahrhunderts namentlich bekannt. Der Schulsaal war rechts neben dem Hauseingang in einem Anbau untergebracht, der später, nach dem Umzug der Schule in das "Wolfhaus", abgebrochen wurde. In den Mirakelbüchern der Wallfahrtsorte finden sich viele Chieminger, Harter, Manholdinginger, Knesinger sowie Leute aus anderen Orten, denen Wunder zuteilwurden. Die meisten wurden auf "wunderbare Weise" geheilt und so in den Mirakelbüchern verzeichnet, die sich als Fundgrube, z.B. für Mediziner und Sozialpädagogen eignen.

Unsere Bauern waren über die Jahrhunderte hinweg insgesamt über 35 verschiedenen Grundherren untertan, in der Mehrzahl waren dies geistliche, wie z.B. die Ortskirchen, das Hochstift und Domkapitel zu Salzburg, mehrere Klöster, hier vor allem Kloster Baumburg. Der Chieminger wie auch der Harter Pfarrer legten 1773 ein Jahresprogramm fest, in dem sämtliche kirchlichen Aktivitäten an allen Sonn- und Feiertagen sowie an den Bittagen, niedergeschrieben waren. Ising bestand um 1800 immer noch aus nur vier Anwesen, dem "Untermaier", dem "Obermaier", dem "Wimmer" und dem "Mesner".

Am 12.12.1800 zog eine französische Armee unter dem Oberbefehl des Generals Moreau durch den Chiemgau. Dieses Ereignis schildert ein "Augenzeugenbericht", der sich auf dem großen Motivbild in der Chieminger Kirche befindet. Der Maler hat dort alle Einzelheiten der französischen Besetzung Chiemings dargestellt. Da die Leute vor Plünderung, Brandschatzung und sonstigem Schaden bewahrt wurden, stifteten sie "Ex Voto" das Bild. Die Säkularisation brachte das Ende der geistlichen Vorherrschaft und die Beschlagnahme allen kirchlichen Besitzes. Wenn auch diese Maßnahmen notwendig waren, so wurden doch durch Unverstand und Hass auf alles Geistliche unersetzliche Werte vernichtet. Sämtliche Klöster wurden aufgelöst, der Besitz verstaatlicht. Chieming war ab 1807 wieder selbständige Pfarrei, nachdem seit 1630 die Pfarrstelle von Baumburg aus besetzt worden war. Im Zuge der Säkularisation fielen St. Michael und St. Peter der Spitzhacke zum Opfer, der "Denglhamer" kaufte die Michaelskapelle, der "Hafnerbauer" erwarb St. Peter. Unser Chiemgau gelangte 1817 unter die Obhut des Erzbistums München-Freising, nachdem er weit über 1000 Jahre dem Erz-, bzw. Fürstbistum Salzburg angehört hatte.

Die neue bayerische Verfassung brachte es mit sich, dass die alten Hauptmannschaften, Ruralgemeinden und Steuerdistrikte in selbständige Gemeinden umgewandelt wurden.

Man erließ 1808 und 1818 Gemeinde-Edikte, durch die aus den alten Zusammenschlüssen Gemeinden im heutigen Sinne wurden, wenn auch im Laufe der nunmehr fast 175 Jahre bayerischer Gemeindegeschichte noch oft etwas nachgebessert werden musste. So war die Gemeinde-Verordnung 1869 für die Selbstverwaltung der neuen Körperschaften von großer Wichtigkeit.

Es entstanden die Gemeinden Chieming, Hart, Ising und Oberhochstätt mit allen ihren Ortsteilen. Um diese Zeit erbaute der "Denglhamer" sein Anwesen neu und verwendete das Abbruchmaterial der Michaelskapelle dazu. Bei den Baumaßnahmen zur Errichtung des "Heimathauses" 1987 wurden Gebäudeteile der alten Kapelle entdeckt. Pfarrer Gallinger begann 1853 mit einer Sammlung "milder Gaben", um das nach seiner Meinung alte und baufällige Chieminger Gotteshaus neu zu bauen. Die Gaben waren jedoch allzu milde, denn es dauerte noch 30 Jahre, bis Pfarrer Korntheuer in den Jahren 1882 bis 1885 das große Werk vollbrachte. Der Chieminger Heimatdichter Max Kurz wurde 1861 geboren und verstarb viel zu früh im Alter von knapp 39 Jahren. Er entstammte der alteingesessenen Schreinerfamilie Kurz. Ein weiterer berühmter Mann war der Benediktiner Chuno Niggel (1778 bis 1867), an den in Traunstein die Chuno-Niggel-Straße erinnert, da er das dortige Krankenhausbenefizium errichtete. Seine letzten Lebensjahre lebte er als Kommorant in Ising und wohnte dort im 1856 erbauten Kuratenhaus.

Sein Nachfolger Johann Josef Wagner, der große Historiker und Verfasser der bekannten "Geschichte des Landgerichtes Traunstein", wirkte noch bis 1871. Ihm zum Gedenken erinnern die beiden Vereine "Freundeskreis Heimathaus Chieming" und "Heimat- und Geschichtsverein Bedaium Seebruck" jährlich mit einem Vortrag über berühmte Chiemgauer.

Die Harter Kinder mussten bis 1873 noch nach Chieming bzw. nach Traunwalchen zur Schule gehen, dann bekamen sie ihr eigenes Schulhaus.

Leider wissen wir nichts über die ersten Bürgermeister, die den neu gebildeten Gemeinden vorstanden. In Chieming setzten erst 1876 Eintragungen in den Standesamtsbüchern ein. Hier war es Wolfgang Millkreiter, Bäckerbauer von Chieming, der als erster eine protokollierte standesamtliche Handlung unterzeichnete.

Die Chieminger Feuerwehr wurde 1874, die Isinger 1879 und die Harter Wehr 1888 gegründet. Im 19. Jahrhundert entwickelte sich das Brauchtum neu, das sich in Resten bis in die Neuzeit herübergerettet hatte. Es entstanden eine Reihe von Bruderschaften und Kongregationen und in den 70er und 80er Jahren die Trachtenvereine.

Die neue Chieminger Pfarrkirche wurde 1885 eingeweiht. Pfarrer Korntheuer hat damals das Beste gewollt und nach Meinung seiner Zeitgenossen auch erreicht, als er das Gotteshaus im seinerzeit üblichen neuromanischen Stil erbauen ließ. Die Baukosten, samt den geleisteten Hand- und Spanndiensten beliefen sich auf ca. 7.700.000 RM.

Es dürfte weitgehend unbekannt sein, dass Baron von Lille, Vorgänger des Herrn Czermak auf Schloss Ising, einen großen Teil der Ziegel zum Bau des Königsschlusses auf Herrenchiemsee lieferte. Er ließ sich im sogenannten "Eichet" südöstlich von Ising, einer ausgedehnten Waldung, eine große Ziegelbrennerei nebst Ziegelstadel bauen. Später wurde das Werk verlegt. Über 200 Italiener holte man aus dem Süden. Die Ziegel wurden von Arlaching aus über den See bis zur Herreninsel transportiert. Über fünf Jahre lieferte von Lille Baumaterial zum Schlossbau.

Der Lehrer Franz-Xaver Lettl hatte in den 50er Jahren des vorigen Jahrhunderts sein Austragshaus, das "Wolfhaus", der Gemeinde geschenkt, in dem wohl schon länger Unterricht gehalten wurde. Die Gemeinde baute das Haus dann zum zweiten Chieminger Schulhaus um. Das kleine Gebäude reichte aber binnen kurzem nicht mehr aus und so entschloss sich die Gemeinde, anno 1884 nördlich der Pfarrkirche ein ganz neues Schulhaus zu bauen, es besaß 2 Schulsäle. 1912 war abermals eine Erweiterung notwendig, es erfolgte ein Anbau nach Norden um einen Schulsaal, Lehrerzimmer, Dienstwohnung II. Ordnung und ein Gemeindegemach, in dem bis zum Neubau des jetzigen Rathauses die Geschicke der Gemeinde Chieming gelenkt wurden. Nachfolger von Wolfgang Millkreiter als Bürgermeister von Chieming waren 1882 Selbertinger, 1888 und 1900 Ramsperger, 1894 Wimmer und von 1906 bis 1933 Wolfgang Millkreiter, Sohn des vorigen.

Die erste Chieminger Wasserversorgung entstand 1910. Später wurde sie des öfteren erneuert und erweitert, zuletzt 1985. 1914 haben sich Chieminger zum Verkehrsverein zusammengeschlossen und somit den geregelten Fremdenverkehr eingeleitet, Sommergäste gab es schon zu Anfang des 20. Jahrhunderts.

Der erste Weltkrieg forderte einen hohen Blutzoll aus allen vier Gemeinden und aus allen Bevölkerungsschichten, allein aus der Gemeinde Tabing waren es 16 Gefallene. Nach dem Krieg, 1923, gründeten junge Harter den Burschenverein Hart.

In den dreißiger Jahren entstanden in einigen Orten Deutschlands Napola (nationalpolitische Erziehungsanstalten sogenannte "Hohe Schulen", in denen NS-Parteilite herangebildet werden sollte. Ein solches Monsterprojekt sollte am Nordostufer des Chiemsees auf dem Gebiet der Gemeinden Chieming und Tabing sowie bei Schützing errichtet werden. Der zweite Weltkrieg verhinderte gottlob den Bau der bis in den See hineinreichenden Anlage. Bürgermeister dieser Jahre waren 1933 Johann Helminger, Hanslbauer von Chieming und 1945 Franz Raffl, Sattlermeister von Chieming.

Besondere Opfer forderte der zweite Weltkrieg an Menschen, Material und Besitz. Nach Kriegsende strömten Hunderte von Vertriebenen und Flüchtlingen ins Land und mussten untergebracht werden. Nach der Behebung der durch militärische Belegung entstandenen Schäden mietete der Zweckverband Bayerische Landschulheime das Schloss Ising und errichtete ab 1953 ein Gymnasium mit Internat, ab 1955 war die Anlage im Besitz des Verbandes. Das Gemeindegemach in der alten Schule konnte zum Schulbetrieb umfunktioniert werden, da die Gemeinde Chieming 1962 ein neues Rathaus erbaute. Man hatte zuvor den "Denglhamerhof" auf Abbruch erworben und dachte, an dessen Stelle einen Parkplatz anzulegen. Zwei Großbaustellen prägten Anfang der 70er Jahre den Ort Chieming: Am Ende der Josef-Heigenmooser-Straße wurde das neue Schulhaus mit Sportanlagen erbaut und am Seeufer entstand auf Gemeindegrundstücken das "Strandkurhaus" mit Hallenbad.

Nun kam es zur großen Gemeindegebietsreform. Die Gemeinden Ising mit ihrem Bürgermeister Josef Jobst und Hart mit ihrem Oberhaupt Hans Schneblinger schlossen sich am 1. Januar 1972 mit der Gemeinde Chieming unter 1. Bürgermeister Josef Hager zusammen. Später kamen von der Gemeinde Oberhochstätt noch die Ortsteile Ober- und Unterhochstätt dazu, der Rest wurde Grabenstätt eingegliedert. Mai 1978 wurde Chieming Sitz einer Verwaltungsgemeinschaft mit den Gemeinden Chieming, Seebruck, Truchtlaching und Nußdorf. Diese Organisation löste sich aber nach relativ kurzer Zeit wieder auf, die Mitgliedsgemeinden blieben selbstständig bzw. schlossen sich mit anderen Gemeinden zusammen. Im Jahr der Gebietsreform baute die Gemeinde die Straße nach Egerer. Gottlob blieben die alten "Denglhamer"-Leute so lange am Leben, so dass der alte Hof (Baujahr 1822) nicht der Spitzhacke zum Opfer fiel. Der "Freundeskreis für das Heimathaus Chieming e.V." konnte das Gebäude pachten und baute es Zug um Zug zum Heimathaus aus. Die große Schulerweiterung erfolgte 1985/86, das "Haus des Gastes", als Anbau am Heimathaus, folgte 1987.

Sämtliche Chiemseegemeinden entschlossen sich Mitte der 80er Jahre zu einem großen Gemeinschaftswerk, dem Bau des Chiemseeringkanals. Der Gemeinde Chieming erwachsen daraus Kosten von ca. 45 Mio. DM. Die Anlagen sind längst in Betrieb und wirken sich auf die Wasserqualität des Sees bereits günstig aus. Die Länge der Chieminger Leitungen allein beträgt ca. 70 km.

2500 Jahre Geschichte einer Gemeinde in einem kurzen Aufsatz abhandeln zu wollen, ist schier unmöglich. Daher kommen immer wieder irgendwelche Ereignisse und auch Leute zu kurz, die meinen, ihre Historie wäre es wert, ebenfalls aufgeschrieben zu werden. Sicher ist das richtig, jedoch würde es diese Abhandlung einfach sprengen. Ich bitte daher alle, die nicht zu Wort kamen, um Vergebung.

Hans Seidel (†)

BROSCHÜREN

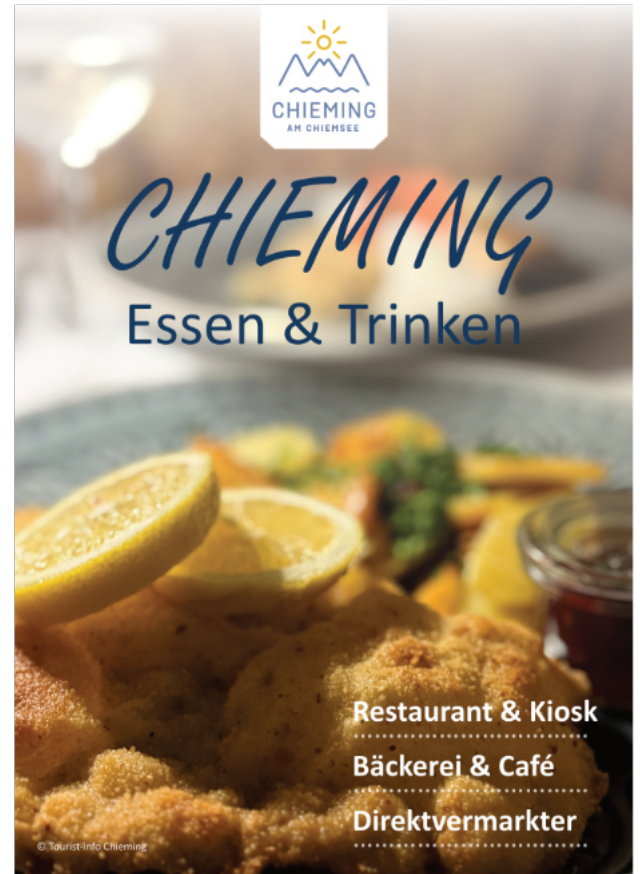

Tourist Information Chieming - Hauptstraße 20b - 83339 Chieming

Tel.: (08664) 988647 - Fax: (08664) 988619 - E-Mail: info@chieming.de - Internet: www.chieming.de

Alle Angaben ohne Gewähr - Änderungen vorbehalten - Stand: 11.05.2026